大正三年三月四日 盛京時報 (日刊) 禮拜三 第二千一百九十二號 (一)

中華郵政局特准掛號認爲新聞紙類
明治三十九年十一月三日第三種郵便物認可

盛京時報

休刊日：中日大祭禮拜日之翌日
大正三年陰二月初八日 陽三月四日
本報價目 每張銅五枚每月七角五 外埠郵寄每月九角 半年五元全年九元五
告白刊例 一行五號字十六字起碼登價日者每行四角登長期表格面議
奉天大西門外大什字街路北
發行人 一宮房次郎
發行所 盛京時報館
電話 日 一二二番 中 一六八號

論說

嗚呼政匪

我國今日最流行之一新名詞。有所謂政匪焉者。殊令人聞之愀然其不怡。噫。曾是高坐堂皇。握有種種行政權者。而可與干法犯紀。殺人越貨。愍不畏死之儔。等量而齊觀乎哉。夫於儔人廣衆中。而斥之爲匪。人誰樂受者。而握有種種行政權者。其在儔人廣衆中。其可豔羨又奚若。然則就外表言。二者之不相謀。有若冰炭。而胡爲不倫不類之名詞。竟出現於今日。而置身政界者。其種種行事。又若不屑自汙其身。而藉以證實此流行之新名詞。噫。異矣。夫政匪之由來亦已久。不過曩昔猶不明目張膽。以匪身居。今則幷其名。亦不暇避之矣。曩昔匪行之行政官爲少數。而今則隨地皆是。不啻一新發明之流行品矣。夫殺人越貨。愍不畏死者匪也。而握有行政權者之黷貨嗜殺。則有過之而無不及。國法不加。有時或遭仇家之暗殺。其結果殆亦與爲匪者同。然而政匪則固未之悟也。前車已亾。而來軫方道。其紛紜出沒。於政治界。眞備極瑰奇變幻之觀也已。而一入宦途。亦有素號清流。而便演成賣國喪權之惡劇者。此又焉得以不慣爲匪恕之。夫所惡於匪者。爲其有害於國與民也。而彼輩之貽害於國與民。其相去又實不可以道里計。然則其他之匪可恕。而政匪乃眞不可恕也。而況彼輩一經發覺。其罪不過免官而止。此所以匪膽愈張。而入夥者乃益益衆也。我國今日。其他且不必言。而政治界。則已演成爲匪世界。稍知自好者。縱亦爲十中之一二。而爲彼輩之氣燄所凌轢。終亦惟投劾而去耳。然則前途之危險。不言而喻。彼輩早預爲青島之游。而吾儕小民。則始也受彼輩之朘削殘賊。而終且蒙彼輩之影響。而奴隸於他人。興言及此。可哀孰甚焉。官階大者職重。其爲惡也亦十倍於尋常。其奪民剝國以自肥。言之實堪髮指。尤可痛者。國會則已解散。吾民直無絲毫之抵抗力。一任政匪之縱橫跋扈。而莫之誰何。誦我生不辰逢天僤怒之詩。蓋不覺淚涔々下已。

雜錄

政治會議停止省議會議員職務諮詢案審查報告（續昨）

查省議會之設係沿襲前清諮議局制度而求其權限亦畧相等綜其職務範圍幾於省自爲政如省議會暫行法所規定因有議決本省單行條例之權限制致國會之立法受其種種限制而國家之立法權不能統一因有議決本省豫算決算之權致中央之行政事務每牽入地方自治範圍而國家之財政權不能從一因有彈劾本省行政長官之權與國會請求查辦官吏權限相顯衝突而國家之一切用人行政皆不能統一溯自民國成立之初各省臨時省議會之設大率自定職權本非整齊劃一之制嗣政府初次提出地方制度各案即欲確定其職權範圍以免踰越及至第二第三次修正地方制度各案政府鑒於前車卽毅然有廢止各省議會之計畫均因事體重大積久未決旋以國會組織在即參議院依法多應由省會舉出於是有省議會議員選舉法之制定及省議會成立後紛紛以會章爲請乃補定省議會法倉卒成立遂一以諮議局章程爲藍本然尙名之曰暫行法者固已預留根本解決之餘地故自省議會成立以來政府固認爲一時權宜之計在前參議院亦認爲非國家永久之圖因仍舊貫暫立法規施行至今情見勢絀故省議會之不宜於統一國家與統一國家之不應有此龐大之地方議會實屬毫無疑義此就法律上言之省議會不能存在之理由一也查諮議局成立之始其立法者之意實以中國地大民衆分省而治各省之政主於督撫與各國地方之治直接國都者不同故特有諮議局之設今則各地方行政長官已隸屬於各國務員之下既無前清督撫之特權則此等對待機關已非必要當此刷新政治之時凡京外各重要機關均將爲根本之改良此種地方高級議會更無任其蹈常習故之理且自國民黨議員取銷後各省議員每因人數不足遞補需時議會之職權早難行使若同此機關甲省之所有而乙省之無參差不齊殊非政體所宜有此就事實上言之省議會不能存在之理由又一也據以上理由是該都督民政長等以解散各省議會爲請擬之法理按諸事勢均屬可行擬請大總統俯如所陳將各省省議會一律解散所有一切行政事務由各該省行政長官力負完全責任至各省地方將來應否組織別種議事機關應以地方制度如何規定爲衡擬請俟制定地方制度時通盤籌畫折衷定制以利推行目前毋庸厘定組織方法亦毋庸聲明另行召集免涉駢枝本審查會開會三次意見相同理合提出聽候公決

日本軍隊生活之狀態

第八 人梯

軍人出戰恒不免登高以窺探敵營之虛實然行軍時絕鮮搬運竹木等梯是以平素在營中預習以人爲梯之法量地勢之高下以定人數之多少少自二人多至十五人圖中所繪即人梯之狀態也

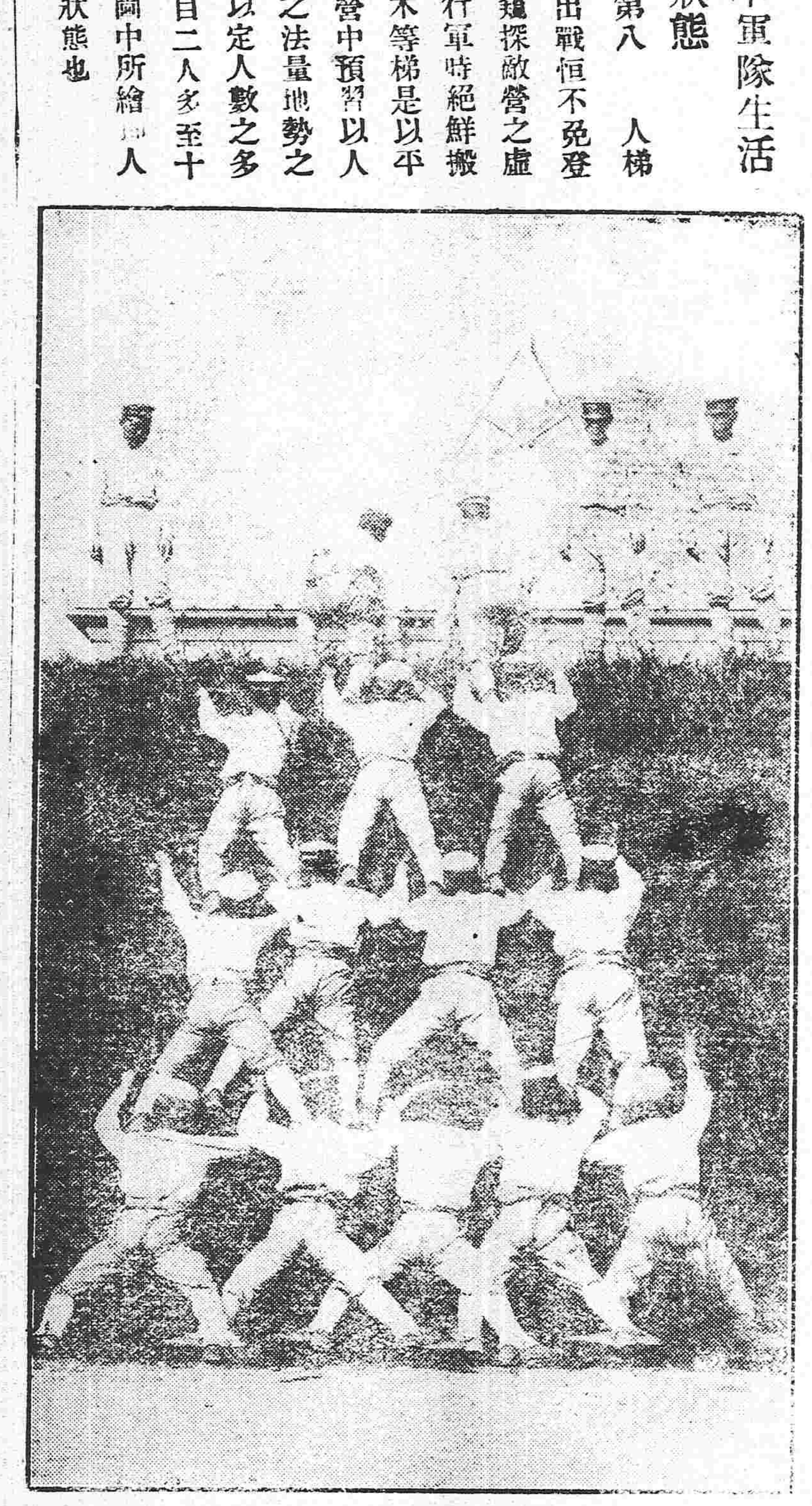

內務部改定各省重複縣名呈文並清單（續）

蕉嶺

廣東省 擬改名蕉嶺縣

（理由）廣東鎮平縣明崇禎六年析置迄今仍之與河南省重複定名較後應即酌改查該縣城內有蕉嶺爲縣所憑擬名蕉嶺縣

新平

雲南省 應存

（理由）雲南新平縣明萬歷十九年置迄今仍之雖與新疆省重複而定名在前擬存

新疆省 擬改名尉犂縣

（理由）新疆新平縣清光緒二十四年置今仍之與雲南省重複設置未久應即酌改查該縣爲漢尉犂國地擬即定名尉犂縣

樂平

江西省 應存

（理由）江西樂平縣自唐開元九年復置以來至今仍之雖與山西省重複而相沿已古擬存

山西省 擬改名昔陽縣

（理由）山西樂平縣民國二年復置與江西省重複應酌改查該縣治東五十里有昔陽城即鮮虞之昔陽擬即定名昔陽縣

石城

江西省 應存

（理由）江西石城縣自南唐保大十一年析置迄今仍之雖與廣東省重複而設置較先應存

廣東省 擬改名廉江縣

（理由）廣東石城縣於宋乾道三年析置今仍之與江西省重複其復置在後應即酌改查該縣東一里有南廉水東南入海故唐時改該縣爲廉江縣即以水名擬仍定名廉江縣

海城

奉天省 應存

（理由）奉天海城縣清順治十年改置與甘肅省重複定名較先擬存

甘肅省 擬改名海原縣

（理由）甘肅海城縣清同治十三年置與奉天省重複設置較後擬酌改查該縣有都海原擬即易名海原縣

涇

安徽省 應存

（理由）安徽涇縣漢置以縣南涇水爲名今雖與甘肅省重複而沿稱既古應存

甘肅省 擬改名涇川縣

（理由）甘肅涇縣清乾隆四十二年升置直隸州民國二年改縣安徽省重複定名在後應酌改查該縣亦以涇河爲名在漢時爲涇川縣至唐乃省入涇州擬即涇川舊名爲縣

華亭

甘肅省 應存

（理由）甘肅華亭縣周顯德六年復置迄今仍之雖與江蘇省重複但江蘇省華亭縣應復舊名擬改外故甘肅省華亭縣名擬存其舊

江蘇省 擬改名松江縣

（理由）江蘇華亭縣本松江府附郭首縣民國元年裁府留縣與甘肅省重複擬即酌改查松江府舊稱相沿較久且縣境有松江擬復稱松江縣

寧

甘肅省 應存

（理由）甘肅寧縣自宋時復置以來民國二年改縣迄今未改雖與雲南省重複而定名較久擬存

雲南省 擬改名黎縣

（理由）雲南寧縣元至元十三年置民國二年改縣與甘肅省重複定名在後應即酌改查該縣爲唐黎州地擬即定名黎縣

義寧

廣西省 應存

（理由）廣西義寧縣自宋開寶六年復置以來迄今仍之雖與江西省重複然定名較古應存

江西省 擬改名修水縣

（理由）江西義寧縣清嘉慶六年改置州民國元年改縣與廣西省重複而定名在後應即酌改查該縣西六十里有修水擬即定名修水縣

（未完）

火險告白

敢者弊行經理火險已有年矣因今左添承保 市貨 屋產 家私衣箱 推廣交易起見 煖房貨物等件凡遇不測立即照章賠償毫無延悞如蒙紳商賜顧者請移玉弊行面議可也至於保棧開列於左

保頭等平房 每壹千元 八元
保二等平房 每壹千元 十元
保三等平房 每壹千元 十三元
保頭等房內存貨 每壹千元 十二元
保二等房內存貨 每壹千元 十五元
保三等房內存貨 每壹千元 二十元

代理 明治火險公司
代理 日本火險公司
代理 共同火險公司
代理 東京火險公司

三井洋行 奉天大西關
電話 中國 一五五號 日本 二一二號 日本 三五號

往上海定期輪船廣告

神戶丸 三月七日（陰二月十一日）正午
榊丸 三月五日（陰二月初九日）正午

頭等票日金四十圓（一去）日金六十四圓（來往）
二等票日金二十五圓 同 四十圓
三等票日金十圓

本事務所及在營口遼陽奉天鐵嶺長春各站均可發賣聯絡船車票

兩輪船現均備有無綫電以期迭傳訊信而謀乘客之便利

大連開 每禮拜四 每禮拜六
上海到 每禮拜一 每禮拜一
上海開 每禮拜一 每禮拜三
大連到 每禮拜三 每禮拜五

南滿州鐵道株式會社 大連埠頭事務所

華興東開市廣告

本店專售烟煤白麵白糖以及日本北海道所產各項海產物品茲當開市之始一概廉價出售

再本店出售之煙煤火力極烈煤烟甚少且耐久而不存爐炸定價尤廉于工業上用之最宜此煤係本店一家販賣別無代理之處槪以馬車發不零售

奉天車站前滿鐵貨事務所夕號第二層

內外海陸物產貿易商 華興東謹白 長電話 一一六號

各地出售所 大連 營口 安東 長春

平康里華興球房廣告

本號設在奉天大西關外平康里專辦外國大餐各國上品美酒瀛水以及南省各種名茶備置地球台球以博來客遊戲房屋寬濶分別男女雅座安設電燈電話兼售中外點心應時小吃包辦全席番菜價目格外從廉倘蒙各界光顧本主人備極歡迎

中國電話一伯十一號

看看 星速火急之告白

請工商界大注意 請機器界大注意

大小各種機器

石印鉛印照像玻璃版及銅版

新式厚底製襪製臘製棉花精米製麵 瓦斯石油發動機

豆餅製造製油等其他有用諸般機器

此上各樣機器如欲購者敝號可先教授使用之法不取分文

石鉛印金屬版各色油墨諸般材料一式

耑彫刻銅版地紋花邊照相銅版及照像材料應需

紅白名片洋帳本類信封紙黑藍紅各色墨水開明白在原墨八寶印色學校用文具謄寫版材料品尺度粉筆石筆鋼筆圖書科學儀器等俱全敝號開設至今幸蒙各位愛顧年久均因貨實低廉大方應需兼代辦日本有名各工廠製造機器定期迅速運到特此佈告

奉天城裡大北門大街 盛京書局 阿部號
電話 日本二五五番 中國二四七號

阿部號 撫順 精米所 精米及運送 電三一番

命令 (二月二十七日)

●大總統命令

農商次長劉垣呈請辭職劉垣准免本官此令

任命周家彥為農商次長此令

領參謀總長事黎元洪呈請任命宋玉峰為湖北都督參謀長應照准此令

署財政總長周自齊呈稱沙市運銷局局長舒志御辦理鹽務毫無起色請即免去本官等語應照准此令

署財政總長周自齊呈請任命王克均為沙市運銷局局長應照准此令

翁之銓給予四等文虎章錢廷枚給予五等文虎章此令

兼代陸軍總長周自齊呈請授柳世裕為陸軍步兵上校周春芳步兵中校應照准此令

北京專電

●任命官吏之新規定

二日大總統命令 任命官吏須由主管長官稟由國務院轉達總統聽候許可

漢口專電

●狼匪出現於武陽關方面

狼匪之一大隊於二十七日晚間在豫湘境上武陽關方面出現京漢火車因此暫行停駛聞白狼刻已竄出重圍行將進逼鐵路沿線

上海專電

●德公使蒞滬

駐京德國公使哈毫森由寧來滬勾留數日旋於二十八日由上海鼓輪前赴香港

東京專電

●美儒來東攷查

美國地震學大家麻薩秋塞杜火山研究會員富蘭奎、伯禮留德氏為考察日本櫻島及其餘各火山來東現已向鹿兒島地方進發

●預算案可望一併通過

本日(三日)貴族院各派議決削減海軍費七千萬圓想政府承認該案政友會亦當表示贊成態度於是政府預算案由上下兩院一併通過果爾則現內閣所持之矚付主義固已如願相償

奉天東華門大街 電話二二四 藤田洋行
奉天鐘樓南 電話二一一四 藤田洋行支店
奉天小西邊門裡 電話一一九 藤田洋行鐵工
各國 鳴盛 本園 早 擇吉 晚 擇吉 開
慶豐 本園開設 鼓 金玉樓 小山 花笑 ...
亞東招 本書院(英)
宗旨 為開通文學廣人才之知識 班次 分甲乙丙三級每級五十名 課程 英文 日文 算數 畢業 甲級二年 乙級三年 丙級四年

矣

●又將提出上奏彈劾案

非政友派與記者大會聯絡一氣不日將提出上奏彈劾案

專件

奉天水利局辦法章程

第一章 總則

第一條 宗旨 本局以開拓奉省水田振興水利為宗旨

第二條 緣起 奉天土地氣候早經東西農學專門家確認為天然之水田區域向因風氣未開官府鮮獎勵保護之政策農民又乏自治改良之能力以致羊腸河蒲河等處數年經營已成之大段水田一時同歸失敗且多有無知之徒貪得個人私利將固有水田盜賣與外人有鑒於茲於春間令咸亨勘定北陵西玉泉河窪荒招集水田資本家出資七千元購買民荒四百餘畝試種水田並規定由司出資三千元置買美製最新吸水電機二三馬力者二臺雇用農工機匠安設於佃戶地段兩邊鑿井吸水補助灌溉常年電費由佃戶認擔半額即假定佃戶水田區為電機水田試驗場委任咸亨為該場名譽場長以期著有成效即行接續籌備將來推廣辦法嗣於六七月間經實業司長一再親赴視察水土實屬相宜秧苗非常良好且查悉玉泉河下流荒窪約有數千畝之多而該河下游河綫不過十數里遠即入蒲河正流如將渾河之水引入玉泉河利用灌溉上可開發數千畝之新水田下可補救蒲河水量之不足當於七月底始經呈准籌備開拓水利辦法清丈窪荒測量河綫交涉河道經過中外人之地點挖修上下引導宣洩水溝分築防水堤壩並開墾官荒二百餘畝以為明春實行經營水田之預備此緣起之大要情形也

第三條 地址 本局現為監視河工捷便起見暫租大北關十字街西民房八間為臨時事務所候工竣之後再行酌定

第四條 定名 局設省城統轄奉天水利事宜並擬同時接收新民蒲河水利局鎮安羊腸河水利分局以期整頓故定名曰奉天水利局蒲河水利局即改為新民第一水利分局羊腸河水利分局即改為鎮安第二水利分局如將來再有添設分局之處以次推定並應將今春籌設之水田試驗場一併接收作為本局附設水田試驗機關所有試驗場籌辦事業原屬實業司直接辦理蒲河羊腸河兩水利局以前經營事業原屬實業司間接監督應請由實業司派員清查一律收交本局委員接管至該兩局以前所收水利除支出局費外餘則責成經手員限日繳清斷則由本局派員查核正確無虞應歸本局擔任水利收入緩期分籌償還

第五條 經費 本局開辦及常年經費並先期籌備水田試驗場挖修河道橋梁等費預計一年內共需大洋五萬元已經實業司呈准指定收回牧養公司財產變款項下提出五萬元作為本局的款此款未撥到以前先由實業司設法照數撥墊歸局存儲隨時撙節開支庶免臨時拮据一俟原指的款撥到即將此款歸還至一年後本局辦有成效所有各局經常臨時等費即由水利收入項下開支如有盈餘按照第十四條規定辦理倘因特別變故經費不敷時應請由官家補助已將開辦及常年等費預算另冊編定

第二章 入手辦法

第六條 開鑿河道 由省城東十五里木廠村北開挖河道引導渾河之水繞過大小北邊門經北陵前玉泉河下入蒲河水綫共計二十餘里分段包工挖修所有水綫佔用民地辦法已由省長布告在案按照五等給價上好園地每畝八十元上地六十元中地四十元下地二十五元民荒十二元移坟一座十五元並於交通地方建築橋梁以期便利所有關於河工提前籌備支出各費應加入本局正式預決算項內核銷至舉辦挖修河道橋閘工程及將來保護詳細辦法另定細則隨時呈報核定

第七條 河道劃地限制 將來如再有開鑿河道之處應即遵照前定第六條內規定辦理但經本局認為相當水田地点或應農戶之請求開鑿河道預定水田畝數超過水道用地之百倍所有水道經過應用民地不得藉詞不賣阻撓水利進行

第八條 保護水量 應由局預計利用水量之多寡指定水田段落分配灌溉完全保護應免田多水少再蒲河故輭並於水田上段引水來源要隘之處建設防水水閘於水道去流滯碍之處隨時疏濬凡經本局勘定河流水量開鑿河道之後於局開河道之固有河流上游無論遠近不准他人再開河道或橫閘築壩分水他用但在百里以外地方如與本局河道水量無損經局認可者不在此限

第九條 水道經過地主特權 挖修水道地方兩岸地主如有臨河宜於水田地段超過五百畝以上經局認可與下游無損者准該地主自備吸水機械或備價請局代購由局指設閘堤之上吸水灌溉不收水利或河道經過地方可以河橫建閘截流引灌岸上之田應地主之請求地過五百畝以上經本局認可與下游無損者亦可由局為之建閘照章抽收水利以期利益均沾 (未完)

雜錄

川漢延長線借款消息

川漢鐵路延長綫近有借款與修消息雖或未成實事而其動機則已啓矣爰錄所聞如左

▲路綫之延長 所謂川漢路延長綫者即自夔州經重慶以達成都一綫也川漢路舊年至夔州而止其由此以達成都一段由川人自行築建政府不得過問此次政府擬築此段不得不以延長綫名之蓋以表示其與初議較異之意也

▲變成之歷史 自夔至成一綫長七百廿四英里計約川漢原綫三分之一(原綫約千八百里) 川人之籌自辦至按抽捐指据轉將在前清時代鐵路商辦之說風靡一時川人即以此潮流之趨向與政府抗與外人抗氣之所激義形於色卒之實力太少成効鮮觀益以變成綫係我國鐵路重要幹綫未便久懸未辦前清政府因下全國鐵道幹綫歸國有之令而四川鐵路風潮因之大起遂以釀成第一次革命此則變成綫之前史而與國事有極大關係者也

▲官辦之起點 民國成立鐵路國有主義大昌如湘路等皆先後收歸國有川路向之以商辦趨勢與政府為難者今轉以國有主義之影響自願拋棄其建築權前歲春間交通部屢次與川商磋商接收事宜商訂條約並派員赴川清查帳目而變成綫遂完全歸政府掌握

▲承借國之預定 鐵路無款不辦此一定之通例交通部於此一方面言接收一方面借款消息即以傳出作變成綫為原議川漢路(由漢口至夔州)之延長綫故該綫不借款則已如借款則必與川漢路借款承借銀行團生密切關係川漢路借款承借銀行團為英法德美四國銀行團於此尚有條約之關係查前條約第十七條有云若中國異日欲延長該鐵道須借外資銀行團之條件比他資本家不昂貴時則先與銀行團協議是延長綫之借款不啻前定矣

▲借款之要點 延長綫借款談判據聞尚未正式開議惟兩方意思已經通過將來開談判時擬以廣九鐵路借款條件為標準現關於借款條件之標明者則有如下四要點(一)款額預定為三百萬磅如將來有不足時再由四國分担(二)抵押品抵押品即照尋常鑛路借款條件以所築路抵押品(三)工程師總工程師擬以法人充當緣川漢粵漢二路工程師皆以德英美三國人充之法人獨無此次工程師特擬法人以期持平(四)築建料築建料由四國平均分擔此為借款條件要點之概畧將來借款實行成立時定不出此範圍又記者微聞川漢粵路以原定借款款額(六百萬磅)有不足之虞擬繼續增借此或未足信然亦未敢決其必無也

江西磁業之情形

贛人胡發珠君日前上一書與熊前總理所論江西瓷業情形甚詳原函云敬啓者近閱報章得悉吾國將實行產地稅發珠查江西產地稅茶紙木糖夏布而外以景德鎮瓷器為大宗擴張實業亦應以改良瓷業為要圖發珠素志以為江西瓷器實冠地球為東西各國所公認光緒乙本間嘗親詣上海會商黃公度擬設瓷業公司招股南洋運銷美洲並已稟請南洋大臣奏准專利十五年免厘三年在案議定公度擔任南洋招股及運瓷出洋陳次亮擔任內地招股而以發珠熟悉景鎮情形研究陶學有素担任駐鎮仿製歐美各種瓷式法國煤窰法適公度簡任湖南鹽道事遂中輟戊申歲瑞澂曾籌鑄鎮發起瓷業公司分饒景兩廠景廠仿古饒廠法新支用多而成本重經營數載卒鮮果効夫以磁器為吾國美產向來運銷外洋歲達二三百萬今則外磁灌入過於從前我運外洋之數若不亟圖改良則稅源日減安望更有起色故善言權政者不惟整頓稅務有弊絕風清之實酌盈劑虛之才尤實注重出產力謀發達則稅收自旺今就磁業之宜整頓者畧舉數端(一)曰部勒陶工查景鎮陶工合計七八萬人從前陶戶虐待工人對於工價輾轉折扣名百而實只五六十工人每致集衆停工謂之打派頭近來人工日貴陶戶反受工人之挾制工人貪得無厭每議一行色稍不如意仍復鼓衆停工以致做戶燒戶受累無已而瓷產日縮又工黨人多勢強雖有改良新法陶戶不敢用如粗幾所書花色千篇一律既拙且劣自應改用印花為速且勻然書工以為奪其生計相率滋鬧做坯等事亦應用外洋新法以機代工因慮工人鬧事而止是宜以軍法部勒之令各行公舉頭目管其所屬且亟宜倡設工會事歸公議以免野蠻之鼓噪 (二)曰多開土礦 成瓷之土有皮骨肉之分為肉之土浮梁祁門星子餘干鄱陽皆有之為皮之土名曰袖產浮梁東鄉麻村窰祁土住者亦能為之而色不及麻村為骨之土產浮梁東鄉村高嶺之鑛挖取數百年篠深數里或十高嶺不未此土則坯不能立經燒便縮麻數里入之愈深則出之愈難土價因之日貴且舊鑛近多倒塌鄉人惑於風水不肯別開新鑛非不通曰共犯一若緞設法勸導開鑛以濟其窮(三)曰廣備燃料瓷景鎮柴窰八十餘座槎窰十餘座松木為柴柴燒細瓷松枝帶葉為槎槎燃粗瓷柴每担七八十斤前數年價錢一錢近漲至三錢需用既繁斧斤不已環鎮百里皆成童山悉仰給於遠地柴路愈遠則柴價愈高計瓷成所費之資各項質料人工占十成之六柴占十成之四欲輕成本不能不注意柴源又德法製瓷多用煤炭近饒瓷州業公司亦用之有効亟宜一面廣興種植一面試用煤炭使燃料充足以殺其價(四)曰遷移陶校 現在公立陶校設在饒州去景鎮一百八十里當日舍景就饒為慮鎮工野蠻防其擾亂近來風氣漸開究非昔比工人中弁多以不得親灸陶校為恨查此項學費前清由南北洋撥助民國元年在國稅項下撥給萬元三年更增為一萬五千元並非出自該公司股東則不必定附公司應遷景鎮瓷業繁盛之區使學生得就各工廠以為實習而各工廠又得取法陶校以便改良相觀而善變方長進較之孤懸饒州其裨益殆不可道里計且御窰廠房屋地基現皆空間就此興辦尤為天然校址並與該公司景廠毘連一舉數善莫逾於此(五)設陳列所瓷不暢銷由於舊式窯拙不知隨時翻新不惟中人不知外人所尚何式此幫亦不知彼幫所辦何貨又御窰廠歷年存積各式品不少恐將散失亟宜特設陳列所羅列中西古今各樣瓷品以供仿效而資觀感假改良陶業又應以此為先務至現收稅額自改統稅以來由二十八萬增至三十七萬然猶未盡整頓之方也查百貨稅則劃一征收獨近年瓷稅則各幫輕重不一為稅章所未載如鄂湘等幫減為八六折孝感三邑良子三幫二年七八月間請准再減為五折康山幫減為二折估本完稅其中實多細瓷得完輕稅粗磁反完重稅損失國稅不少更蒙稅率不公之誚又瓷器名目繁多生手驟難盡悉故查河司事幾等世襲舞弊營私不可枚舉如能切實整頓應可征至四十萬串若止照章征稅廉正而精明者能為之主擴張稅源研究農工洞徹世界商情則稅員中殊鮮此思想從前中途抽厘與言稅源或卡員力有未逮若就近征收產地稅則凡任稅務者皆應負擴張稅源之責庶稅務日有起色實業亦賴以振興竊以為辦理各省稅務應以上年報載中央所擬稅務官制設立專官寬與年期使得悉心籌畫聯合提倡以求進步嚴定賞罰以厲熱誠請即以江西瓷稅為權輿一隅之見是否有當伏候鴻裁云云奉國務院批來牘閱悉查江西瓷業亟應改良所陳切實頗有足取候交農商財政兩部查核辦理此批 (已完)

砂上嗚語

▲民國政府在臨時期間以敷衍為唯一宗旨愛國志士慰焉憂之以為將循是亡國也故一時論者此則曰集權中央彼則曰鞏固政府而今竟何為者

▲今之政府其手段其能度每使人民不能明瞭於是疑心易啓而怨謗隨之矣在表面上視之雖曰群痕息竊孰知道路以目其禍恐猶甚於怨謗也

▲觀中國人民程度非專制不足以言治然專制當用開明專制否則橫決是裂其禍將不旋踵而起矣憂國憂民之[illegible]統甚卅為一方面之主張

▲開誠布公為治國不易之常經昔日之柔則失之懦今日之剛則失之愎懦與愎皆非國之福民之利也而猶不肯開誠布[illegible]公吾其如政府何哉 (無畏)

▲白狼僞示中有予欲為官吏無人運動予欲為議員無人選舉可知民國成立以後人人心目中祇知有官吏議員二者而已中國烏得而不亂

▲考試縣知事之令出國民之熱心仕進者京師中人為之滿青樓戲館因大獲其利即荐任官亦可收得印結費不少

▲前日接北京友人函云查金店近來代辦包取知事計價千元較諸前清時代之捐納實在便宜不少

▲吾既無考試資格又無知事材幹故常向狗洞前去看看一般人之鑽進鑽出者其情形真是可笑可憐

▲孟子曰人之求富貴利達者其妻妾不羞也可見人之求富貴利達從古如斯吾何責焉 (高隱)

▲在主張內閣制之日全國論調莫不以內閣制為良今則驟然變計以為內閣制不宜於中國其然豈其然乎

▲使內閣制而因有弊無利何以法國行之而無弊斯言殆不足信至於美制昔日主張內閣制者痛詆無遺復何以今日總統制之言又遍於全國

▲若夫客卿之言論則若可言但近今之客卿以保全祿位為宗旨政府之意如何客卿之言亦從而變易

▲由是言之法制美制我國皆可行而不可行若強取法美之死法而必欲施諸中國是亦削足適履之類也豈可哉 (如晷)

民國要聞

康南海之憤世語

康南海自歸國後箸書立說於近俗多所告戒茲得其廣東國報發刊辭一篇意更痛切錄之以爲各社會告

自天而下之自地而上之團體之最高者非國也耶有土地人民政事者國也有土地何以保治有人民何以教養有政事何以經緯不爾則莽莽山河只爲飛鳥走獸之壙奴虜畜牧之場榛荊叢薄之野而已登崑崙之顚而東望臨東海之萬里大陸每每原田非我黃祖所以宅四萬萬子孫者耶自羲農墾之堯舜耕之文孔灌耘之歷我先民無量聖哲豪傑之心肝精英綿歷四千祀政法學術之作述修改而吾國民始得把茅蓋頭獲刈而食凡此耰耡錢鎛之機器築室作塲之法度所以宜我婦子耕此石田者遠有代序皆有由來今不肖胤孫罔念祖考之艱難妄羨富鄰之奢麗悍然不顧乃盡毀其相傳數千年農器室牆之機至無以爲耕無以爲宅爲風雨怒號雷霰交集婦子露坐飢寒切膚巨熊猛虎毒蛇貪狠磨牙厲爪跳梁遶巡於左右前後舊機器既散而不能復合新機器又不能製造吾仲叔季弟幼子童孫丁此時也乃不知禍不知憂談笑嬉嬉日相摶而爭食毒賊饕横罔有紀極有天下不祀有聖不奉毀其父子棄其禮紀追揆隳地寡廉喪恥有神闕之歎息曰黃帝神靈之胤其不能永於是地或奴或絕滅而罔後矣爲埃及之續爲印度之繼矣吾不鑒觀其政而省視其德今中國四萬萬人乎耳不聞道德之言目惟見險詐之行敢爲殘賊敢爲無恥罔談道義罔存仁禮奪攘矯虔粃繆悖誕善無復人理矣夫國必有人以與立無人理者無人矣無人何以爲國鬼伯愾乎請命曰然則有禽獸道者可乎應之曰可苟得爲飛鳥走獸之壙猶有獸蹄鳥跡之道較於靡有孑遺無傳種於茲邑者不尤愈乎雖然禽獸行何可幾也鳥能反哺羔能跪乳雁不逾行犬能報主以視今之人如何也即一切鳥獸飲食男女相爭相搏亦復直道行之即虎狠亦殺異類者耳哀哉今之人也伏機伺發鬭心老不顧其親不恤其恩躑躅而虎視肆睢而狠行其終日矯手頓足勞心焦思者非圖刦奪人則謀害殺人也否則背棄恩義反而仇之也之人也之俗也梟鳥毒虺之未有嘉禽訓獸尤未比焉以與禽獸國競猶未見可立也況與人國競而欲立於諸大國之間政術彬彬教化勤勤物斐其文者乎安見其有幸也嗟夫自吾立國來蓋五千年之未之見嬴秦之惡未之聞吾何幸乎生不逢辰坐見斯俗也吾報粵報也自革命之興也粵人最盛禮俗之壞也粵人最甚故受禍之慘也粵人最酷至今財政困絕盜賊滿野農工商失業生民愁苦待斃而舉國亦類於是民政爲害民生倒懸民德隳落耗矣哀哉吾報念天職憂生民哀國事有所不忍而爲言夫立國有本末政治實其末而人心風俗爲之本不量緜力大聲疾呼冀振民德而與民行□廉勵恥敬教勸學移風易俗□不能望比戶可封人人有士君子之行亦庶幾望不失人道以立中國抑每況愈下苟不失禽獸道亦爲幸事無令吾人禽獸之不若則中國雖變削而種或不滅乎嗚呼噫嘻何至使吾憂傷而敢爲此言也孔子二千四百六十五年甲寅正月八日康有爲告吾國人

袁總統失一長城矣

昨據政界某君所談趙君秉鈞爲袁總統關係最密暫不可離之股肱民國成立以來袁氏之統一海內趙君運籌之功最居其多故趙君雖出督直省之後苟有大事可議者則總統必電召趙君商議一切或寄函徵求意見今也總統之經始末告大成將來事功仗賴趙君者不一而足趙君忽然中道仙逝總統實失一長城其慟哭可知云云

政治會議保留之理由

約法會議不日告成政治會議已似不若從前之重要據一般人之推測多謂政治會議恐將存立不住當然等於國會之天然淘汰此種言論本報向不謂然蓋改治會議本爲行政上一諮詢機關既不因國會之停擺而始發生自亦不因約法會議之發生而即消滅此乃事理之顯而易見者茲悉大總統昨與李議長接談在座孫代理及各國務員曾討論及此當時大家決議均以政治會議必須存在之理由二（一）新國會之召集尙需時日當此建設伊始百端待理實賴有一最高之諮詢機關以資襄理然後處理一切政務不致蹈於專斷之嫌疑而收集思廣益之實効（二）約法會議雖可尅期告成然實與政治會議並行不悖蓋一則關於立法事項一則關於行政事項性質上既迥不相同自當然各有獨立之職守况民國目下關於立法事項雖不可緩而行政尤以簡捷迅速爲主有此政治會議之機關即不啻各省行政之代表且借此並可舉中央集權之實遇有特別事件發生時不至與各省往返電商致費無窮之時日而省多少之周折有此二種理由故已決將此政治會議改爲永久機關云

留學海外經費劃歸中央

教育部以吾國留學東西洋官費學生將來派遣之途紛歧不一有派自中央者有派自各省者有派自京外各學校者其經費大率有原派機關分別支出給費極不一致現在本部通盤籌畫擬將此項東西洋留學經費全數劃歸中央支出庶此後管理易收統一之効統計歐美日本留學人數約二千六七百人每年支給總數約二百三四十萬元如此辦法一可得管理之便二可得限制留學生之程度三可以劃清中央與各省之轇轕聞已提交國務會議公決施行矣

布告勿受亂党鼓惑（上海）

上海鎮守使臣奉江蘇馮都督頒發誥誡軍民勿受亂黨鼓惑之文告十二張送交薩督辦轉發南北兩分廳轄區實貼其布告云案准國務院電傳大總統令前因雲南大理之變查獲亂黨文電係由孫文黃興李烈鈞等主謀當經通令誥誡茲復據雲南迤西鎮守使謝汝翼電稱去年八月間先有亂黨郭嘉賓濟往大理揑稱沿江沿海各省定於某月日同時舉事現奉孫文黃興命令前來聯絡檢民及駐檢軍隊屆時響應並携帶新同盟會金牌數十副秘密散布會匪楊春魁獲有金牌遂勾結檢團戕官叛變佔有檢城分擾鄧川洱源喬後劍川㨾濞蒙化永平平川鹽豐等處遠近鄰邑環地千里相繼失陷幸各軍分途進勦忠勇奮發次第收復逆首楊春魁張文光莫春榮劉嘉賓田克勤竇華由等均經擒獲正法惟目擊戰後情形瘡痍遍野公私損失約百餘萬該逆等毒痛四境殘民以逞普天率土罔不裂眥現在滇亂已平懇請布告國人咸使聞知等語孫文黃興李烈鈞等前在贛寧作亂事敗潛逃公私損失不知凡幾迄今思之人人痛恨迺復遣羽黨潛赴滇邊散布新同盟會牌記勾結煽亂以會匪之行徑肆鬼蜮之陰謀荼毒生靈蹂躪城邑處心積慮不恤爲虎作倀顚覆邦國以逞其攘奪權利之私種種哄騙行爲間有地方無賴與夫青年無識之軍警爲其所欺究之順逆昭彰禍福指顧在倡亂者孼由自作罪無可矜而附逆之徒墮一穀中乃亦不惜性命不顧身家可爲嘆惜矧夫匪踪所至蹂踐無遺商民何辜同遭慘刦顚連困苦尤可痛心追維造禍之原宜懷前車之戒訪聞該亂黨在上海等處有暗設新同盟會機關恐其秘密勾煽不止滇省一處着各省都督民政長護軍使鎭守使通飭所屬嚴行偵緝如有亂黨私立新同盟會名目散布牌記一經拿獲立即就地嚴懲軍民人等收受亂黨牌記一併按照軍法懲辦以肅法紀而遏亂萌此令等因到本署都督准此查該逆黨據寧倡亂商民罹害已深往事追維怵人心目今戡定未及半載而該亂黨好亂樂禍又復造作名目布散金牌哀我子黎何忍再爲戕賊除通行嚴緝外合亟布告商民人等一體知悉爾等各有身家性命切勿聽人皷惑收受此項亂黨金牌自罹法網倘遇有奸民携牌散布准隨時扭送警廳官署訊明法辦以警兇頑其各懍遵毋自貽戚切切此告

知事試驗口試規則

知事試驗甄錄試揭榜後尙須口試一節已誌前報茲得口試規則照錄於下（一）口試每日試驗約二百人所有各項應試人先後按照人數支配並規定時間均經布告在案各該應試人務於屆期分別上午八鐘下午一鐘齊集試塲之大門內齊集處聽候試驗（二）應試人聽點入塲先至大試塲聽候委員長點名查驗分送正大光明各試塲由各主試委員詳細考詢（三）齊集處設於試塲大門內之東偏應試人仍憑領卷証入門聽候招待入塲但必須按照布告日期鐘點如期而至非其應試時間不得先行闖入（一）委員長席設於大試塲應試人由齊集處進內每人發給入塲証一紙各照証面所列號數依次就坐委員長入席後由事務員唱名以四人爲一班引至公案前候接次詢驗畢即分送正大光明各試塲（一）正大光明四試塲每處設長案上方爲主試委員席下方爲應試人席旁設速記席並設監試委員席應試人入塲口試每次一人傳得詳細問答其語言遲鈍或口音不清者亦得用筆述試畢在入塲証上蓋口試戳記訖即憑証出塲（一）正大光明四試塲左右設休息室兩處應試人分赴各該試塲時前一人口試未竣後至者先至休息室候主試委員依次傳入考詢（二）應試人赴齊集處及各試塲往還出入均派有辦事員及警衛隨時招待引導不得喧嚷凌亂

章太炎幽禁之理由

章君太炎日前移居龍泉寺中會誌前報昨據探聞總統府中某要人近曾語人云章君於中國學界占一種特等之地位人所共知惟今之時使章君翱翔於自由之天地間其言論文章所及於人心者決非淺鮮大有害於民國之統一故政府之方針擬幽禁章君四五年決不陷之於死地俟大局定後遇有機會自必令其出而作事云云

最近之國務院與總統府

自熊希齡去位孫總長代理總理以來國務院冷落情形不堪設想日來各處所致該院之電多直達總統府應須電覆者亦由府中決定用該院名義具覆蓋國務會議既在總統府議定後執行故亦多由府中直接加以院內秘書紛紛辭職各人員亦存五日京兆之念院事廢弛無可爲諱惟總統府日來更加忙碌每日所收發之電不下數十通而應辦之政事亦視前倍增蓋國務院行政既漸移于府中而約法會議又正從事組織將來如何增修亦須預爲籌及府中兼立行政司法諸事宜其日不暇給也

勦敗白匪之捷報

政府接到王總司令占元養樣敬等日迭電稱本月廿二日白狠匪股由皂靴河經蘇仙集向西北竄擾當飭混成第五團及混成第六圓分路鈔勦混成第五團於酆家集南遇白匪前鋒約四五千人砲二尊馬三四百匹當攻擊斃匪無算生擒十數名匪力不支敗退廿三日匪首白狠率衆大至約十六七營數約萬人混成第五團由右翼進攻猛烈射擊該匪抵抗兩小時之久漸向東南方退却該處山嶺錯雜該匪每退一陣地旋即佔地抵拒我軍連奪數陣地匪勢窮迫敗走所過之處沿途燒燬房屋并將已傷未斃之匪拋入火中我軍窮追至暮方始休兵斃匪約二千餘人生擒十數名是夜白狠因連日受創匪衆乘暗四散僅餘一部最悍之匪尙當陣地抗戰廿四日我軍拂曉進擊匪衆抗戰不久即分向東南西三方分竄東南方追擊隊抵皂靴河南方及余子店匪已沿途零星散匿該追擊隊即停止該處搜捕所有白狠匪股潰散殆盡白狠尙無下落云

孫道仁自劾之原呈

前福建都督孫道仁來京以後前曾有被看管之說茲悉孫氏之嫌疑多係在福建二次獨立之際其中事實尙待調查日前孫氏特呈大總統自請仍加徵處已由總統批交陸軍部查核辦理茲錄原呈如下竊道仁備職閩疆毫無建樹此次入京覲見仰蒙訓免周詳莫名欽感回念督閩兩載屢遇艱危贛亂發生患生肘腋正在調集省外得力軍隊取消脫離旋蒙鑒及苦衷電飭維持地方秩序勉圖自贖當將善後事宜趕辦清楚荷上年九月電請聽候譴責幸於格外矜全電諭着無庸議到京後復蒙恩施留京任用而撫衷自省負疚良多彙以指摘交加尤難自解伏思我大總統雨露雷霆莫非惠澤道仁輾轉籌維惟有仰懇鴻慈仍加懲處以安下懷犬馬有知尙可勉竭愚忱力圖報効不勝惶悚待命之至謹呈

張義潮傳

張義潮（五代史記吐蕃傳東都事畧西蕃傳並作張義朝舊唐書宣宗懿宗紀唐書吐蕃傳資治通鑑並作張義潮考李氏再修功德記石本及燉煌寫本正作義潮則作義朝非也通鑑考異引補國史又作議潮）沙州人（通鑑李氏再修功德記及張延綬傳並稱南陽張公舉其舊望五代史記載涼州留後孫超將拓拔承謙對唐明宗問孫超等世家稱張掖人張義朝云云是以義潮里貫爲張掖近年燉煌新出土武周茂州司馬張懷寂墓誌稱懷寂爲高昌人疑懷寂或義潮之先人也）

初。唐分天下爲十道。河西隴右。三十三州。涼州最爲大鎭。開元天寶中。置八監。牧馬三十萬。其西復置安西都護府。羈縻西番三十國。軍鎭監務大小三百餘戍守之兵。皆取涼州節度。及安祿山犯闕。肅宗在靈武。盡召西河戍卒。收復兩京。吐蕃乘虛。涼隴諸州。次第陷沒。（五代史吐蕃傳）惟沙州至大歷中。尙爲唐固守。吐蕃贊普徙帳南山。攻之急。刺史周鼎請救於回鶻。逾年兵不至。議焚城郭。引衆東奔。衆不可。知兵馬使閻朝縊鼎殺之。自領州事。城守八年。出綾一端。募麥一斗。又二歲。糧械皆竭。始以城降。自攻城至是。凡十一年。（唐書吐蕃傳案吐蕃傳不明記周鼎守沙州之年而敘於元和十四年吐蕃寇鹽州之後穆宗即位之前若鼎之城守在元和之初閻朝之降在元和之末者考隴西李府君修功德碑記立于大歷十一年中有時節度觀察處置使開府儀同三司御史大夫蔡國公周公云云是鼎守沙州在大歷中又據顏魯公宋廣平碑側記云公第八子衡因謫居沙州參佐戎幕河隴失守介于吐蕃以功累拜工部郎中兼□御史河西節度行軍司馬與節度周鼎保守燉煌僅十餘歲遂有中丞常侍之拜恩命未達而北蕃圍城兵盡矢窮爲賊所陷吐蕃素聞太尉名德遂贈以馳馬還大歷十二年十一月以二百騎盡室護歸云云碑言城陷與吐蕃傳不合當以史所記爲得實而鼎之亡必在十二年則可信也是年下數至十一年乃貞元三年茲據李記宋碑補其年月並正吐蕃傳之誤西域水道記謂沙州以建中二年陷更不知何據）州人皆胡服臣虜。每歲時祀父祖。衣中國之服。號慟而藏之。

小說

慧珠巧配（五）

姑娘等公子走後 遂同老尼說道 老師父你老人家 不要留着我啦 叫我吃點兒藥死了罷 現在這個公子 有錢有勢 老師父你如何能惹得了 要是因爲弟子 叫你老人家受了人家的氣惱 弟子心何安 老尼道 娘子不要憂愁 我自有法子辦 姑娘聞聽心中略爲放心 到了晚間 自已愁了會子 也不知道自已幾時好運來 悶坐了一會兒 遂安歇睡覺 晚上忽夢見自已父親來了 叫道淑娟哪 爲父對你不起你了 以致叫你受這好幾年的罪 這同是我一時糊塗 現在後悔已晚 你馬上好運 就要來了 不用懷着尋死的心了 說畢而去 自已等到醒來 心中狠爲怪異 天亮起來洗臉 老尼姑一見 不由驚道 娘子臉上的氣色 居然全變了 不像前些日子 那個晦氣了 順心的事 這就來了 甚麽災患也沒有了 娘子如得意之時 可不要忘了老身 正在說話 忽聽外面打門的聲音很緊 心想定必是那個大家的公子打發人來問信兒來了 開門一看可不是麽 就見那個底下人 橫眉立目的問道 我們公子打發我來來問那個事情 你給辦的怎麽樣啦 老尼姑遂滿臉陪笑的答道 現在正極力的跟那位姑娘說着哪 請公子不要着急 三天准可以辦成 底下人道 我們公子說啦 事情如其不能辦成 叫你親自去見哪 老尼姑道 是了就那麽辦 臨時如不成 我親自去 姑娘聞聽 不由放聲痛哭 說老師父 你老人家三天之後 還有甚麽好法子 莫若就叫我自盡了罷 免得被人家逼的難受 老尼姑道 不要緊 三天後有我哪 殺過存留 全由他辦罷 姑娘哭々啼啼 一夜沒得安眠 到了第二天 天剛晌午 忽聽廟門外頭 一片人聲 門打的很緊 姑娘聞聲 情知不好 當時臉上變了顏色 不知道往那裏躲避好 老尼姑遂冒着雨開門 一看廟門外頭 擱着一頂轎子 有好幾個丫頭老媽子 簇着一個美人兒進來 後頭還跟着不少的底下人 老尼姑遂環向左右了問道

這是那一位太太 丫頭道 這是范道臺的夫人 暫且在這兒避々雨 老尼姑當時遂引入殿中 丫環僕婦 各進禪房歇息 丫環進禪房 忽見一個姑娘 生的狠艷麗 遂出來告訴范夫人道 說太太這禪房裏有一個姑娘 長的狠好 不知道是甚麽人 太太回頭去看看 夫人答應 不一時雨奈天晴 夫人站起 跟老尼說道 老師父帶着我瞻仰瞻仰 你們寶剎的前後 老尼姑道 可以可以 當時遂帶着范夫人來到禪房 夫人進得禪房 一見淑娟姑娘 不由吓了一楞 姑娘也對着夫人看了半天 彼此都認得 原來這個夫人 正是姑娘的[illegible]慧珠 兩人各自哭了一回 彼此訴別後之事 原來慧珠自嫁了范生之後 沒過幾個月 范生的父親 即行病故 范生在家守孝 等到服滿之後 到京赴考 居然連捷 又加青年得第 品學兼優 各同鄉年同無不羨慕 互相幫助 又過幾年的工夫 居然做到道臺 狠有名望 此次回家祭祖 路過此菴 可巧相遇 閒言少敘再說淑娟小姐 一看慧珠 身上穿的極其華麗居然當了太太 前後丫頭老媽兒的伺候 不由心中又是羨慕 又是羞愧 再一想自已當初也是大家的小姐 只因自已父親一時之錯 受了好幾年的罪 幾幾乎尋了自盡 當時心中七上八下 好生的難受 慧珠已明其意 遂說道 幸虧娘子 遇了這麽些個磨難 還沒有配偶 這正是老天打算再使我們兩個人 一同團聚 要不是因爲避雨 怎麽就會到這個廟裏來哪 要不到這個廟裏來 我就是想見娘子也見不着了 這其中同有鬼神 非人力所能辦到 說話之間 慧珠遂叫丫頭 取來一套新衣裳 催着姑娘換衣裳 姑娘心中很覺爲難 不由將頭低下 暗中尋思 說我跟他去 算是一個甚麽角色哪 莫若還是不去好 慧珠一看姑娘 不肯直々結々的換衣裳也就明白他心中的意思 （未完）

爾有瘋濕否

尊夫人有婦科否症請觀香港夫婦之症如何治愈

區俊南君玉照

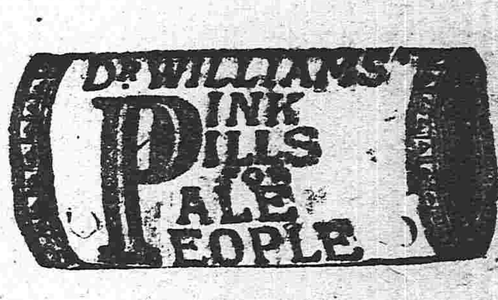

區俊南夫人玉照

數千萬人尋求樂趣無論一家男女父子母女老幼皆由韋廉士大醫生紅色補丸而得焉即由香港文咸街十一號區俊南家中夫婦二人獲愈情形可爲證左○岐丰南北行進出口司事區俊南君來函云○一年前余曾患瘋濕重症足節脚腕膝蓋均屬疼痛異常因而胃納呆滯瘦弱不堪日間頭目暈眩夜晚睡不交睫大便塞結小便短赤臭氣難聞醫治二月之久痛苦毫不稍減幸而余友力勸購服韋廉士大醫生紅色補丸余從其勸服用未久即覺余友之不謬因痛苦驟減頭暈亦去小便清潔胃口腹原體量加重屈指六星期之久竟得十分全愈○余妻素患月信不調甚至十星期之久不見行經迨余症全消之後即將韋廉士大醫生紅色補丸與余妻服之今則月經有序康健有力自新婚以來未得有今日之樂趣也○韋廉士大醫生紅色補丸專治凡由血虧弱不潔或腦筋衰殘之各疾即如瘋濕骨痛 臀尻酸痛 筋系疼痛 胃不消化 皮膚諸恙 血薄氣衰 婦科各症 此丸凡經售西藥者均有出售或直向上海四川路八十四號韋廉士醫生總藥局函購每一瓶大洋一元五角六瓶八元郵費在內

本香皂可謂占東洋首位之理想的香皂

係本諸學理加以經驗精工製成不特上流社會諸大君子樂爲用之即各界人士亦無不交口稱贊愛用不置其品質優美氣味之芬芳形式之秀雅如吾

都之花香皂者

誠爲絕無而僅有用之一次實有勝於入浴數次之効其去汚滌穢係爲本香皂之特色自不待言即就經濟而言之亦較諸沐浴數次之價爲廉也諸君何賞用之

總經理 奉天 怡信洋行

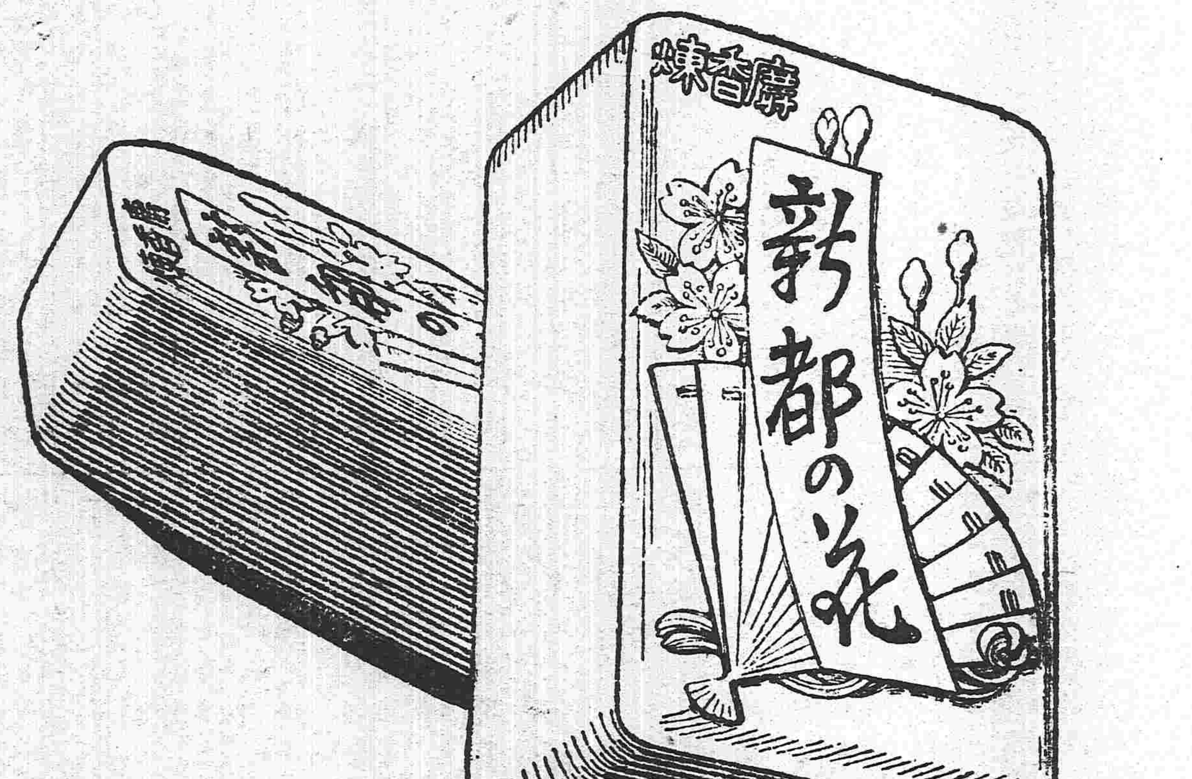

敬訃聞者

家門不幸塞及荊室張氏痛於陰歷舊臘二十九日在瀋病故茲擇陽歷三月六號即陰歷二月初十日在太清宮開吊初六七八九等日在本寓領帖素蒙世寅戚友鄉誼愛謹以泣告伏乞矜鑒

奉天開埠局三百四五號姜思治稽首

奉天志仁堂官准專賣雙層化積膏

積者積聚一症緣由氣血凝結而成病雖小世人患者實多其症無定位或在胃口脇下或在肚臍小腹或因寒因氣或因血瘀氣滯疼痛或飲食前後疼痛嘔吐不食或晝夜疼痛氣息短促者甚至經年累月苦楚難堪醫界中膏品雖多率皆驅寒止痛之小效從未有化積消瘀而除根株者蓋皆藥品靈雜研究未得當耶鄙人專於積症博採中西醫理悉心研究數載始得特別方針方敢發明新法不惜工本精並此膏購者咸稱奇效銷售近遍三省遠及京都北洋非有實效實驗斷不至此治症 此膏專貼男婦氣積血積寒積食積心胃疼痛胸脹氣痛氣逆不舒噎膈反胃氣臌水臌痞瘕痞塊痢疾泄瀉腎寒腰疼疝脹筋骨麻木手足不仁婦人經脉不調赤白帶下子宮寒冷久不孕育製小兒乳食痞疳虫各積偏墜等症 貼法先將膏藥烤開一張將紅藥面撒於中間貼患處次烤開膏藥一張將白藥面亦撒於中間附在先貼之膏藥背面上即是雙層貼法所以先用紅面爲引入肌腐之先鋒後用白面爲接應驅病之督隊兩張加貼似聯軍進行則協力齊攻搗其巢穴方能操必勝之權故用藥如用兵醫法亦如兵法之云爾此膏收效甚速少則五六日多則十餘日積消聚散誠膏中妙品也

各城代售處

騰鰲堡萬興源 天津滙源長 山海關德盛隆 吉林洪順源 卜魁慶泰興 錦州府益興公 奉化縣富盛泉 岫巖興聚祥 復州德益厚 鐵嶺福合盛 東平縣三文達 營口義興成 法庫廳廣玉昇 懷仁縣德春元

本溪縣德慶長 海城縣同春茂 廣寧世興德 公主嶺福德廣 莊河德隆棧 遼陽天合正 安東縣豐泰益 新民府福賜生 長春府文萃堂 昌圖府萬發和 大連福盛號 牛莊天合福 蓋平縣恆昌德 西安縣增福盛

千金寨萬豐源 開原縣豫豐長 八面城順興當 西豐縣鴻源湧 懷仁縣興德東 鳳凰城恒意德 懷德縣大順昌 撫順縣天增源 義州寶增湧 山城鎮餘慶齋 遼源州鑫記洋行 大孤山豐泰利 鎮安縣世興德 寬甸公順盛

北京工商部註冊奉天民政長備案警察廳佈嚴禁假冒總商會分行各會保護如有假冒請官懲辦

奉天老萬德堂中外馳名

本堂開設大南門裏經理立案醫學支號北京總廳醫官考驗方藥批准立案民政部註冊

▲**世傳參茸百效丸** 此丸專治腎不足水虧遺滑精陽萎不舉腰腿疼痛精冷精清不能種子等症每盒壹元貳角大盒五元

▲**秘製止嗽一點丹** 此丹專治肺經虛損勞傷咳嗽氣虛痰喘咳痰帶血等症每付六角每封五元

▲**崇門參茸虎骨酒** 此酒專治筋骨麻木腰腿疼痛半身不遂口眼歪斜腹內寒積疼痛不止等症每瓶四角每大瓶二元伍角外城大瓶三元小瓶伍角

▲**神效婦科補血丹** 此丹專治婦女諸般虛症勞傷咳嗽午後發燒兩脇膨脹經水不調赤白帶下崩漏不止腰腿疼痛子宮虛冷經閉不通等症每盒一元貳角大盒伍元

▲**平胃安痛化積丸** 此丸專治男婦胃腕不舒氣滯疼痛五積六聚遇寒即犯逆氣即發如服此藥立愈每付五角每封四元

▲**癬疥兩種龍金水** 此水早以馳名尚諸癬瘡症疥毒無論輕重一擦斷根永不再犯每瓶五角

▲**頂上虎骨熊油膏** 此膏專貼筋骨麻木腰腿疼痛腹內寒積小腸疝氣等症每貼三角每大貼伍角

▲**秘製五寶淨毒丹** 此丹專治五淋白濁楊梅下疳魚口便毒等症每盒六角以上諸藥言無二價

◀各省賣藥處▶

卜魁慶泰福 哈爾濱義昌信 復州永發祥 輝南廳天慶東 吉林洪順源 盤石縣福陞魁 朝陽鎮東慶長 金州天德昌 西安縣永興長 西豐縣永豐厚 東平縣三文達 康平縣三合業 長春縣興順長 柳河縣義興成 三城子六合號 烟臺義盛源

海倫府祥發東 綏化府廣源東 海龍府雙合興 呼蘭府同昌永 洮南府福順興 通化縣德盛普圓 法庫門振興東 綏中縣慶瑞東 普蘭店謙益成 鎮安縣世興德 廣寧縣世興德 半拉門德興永 錦府景隆茂 懷仁縣興德東 新城府世昌恒 劉二堡復興隆

大連協茂盛 昌圖府萬發合 開原廣聚昌 奉化縣德茂齋 鐵嶺天德亨 遼陽興隆成 海城福盛慶 牛庄天合福 蓋州謙利成 營口廣順棧 岫巖義興長 莊河德隆棧 大孤山長豐德 安東縣東益增遠 鳳凰城益增源 本溪縣東盛和

發售
東西兩洋紙張花旗打連
大布洋線各樣油墨發行

光明洋行

總行　大連大山通第三十七號（電話六〇一號）
分行　奉天大南門裡（電話二一九號）
分行　長春出門裡（電話八七號）

奉天附屬地西塔大街二丁目
貯炭場　電話二〇九番
本溪湖炭各種燋子販賣
大昌煤局

千代田生命保險相互會社奉天代理所
大倉組
扱火災保險申込

俄商秋林洋行

啟者本行由哈國濱分設在奉鼓樓北大街路東歷有年矣所有貨物零售批發並指明定價均可隨意
應今特由本一運到各種頂上毛氈大哈喇毛呢青口絨斜文布嗶嘰機布雜色印花
布合斜子布地毯布及罐頭食物各色洋酒頂上香濱地氈草鞋白蘭地飯
敬用物品無備不備新到眞正美人牙粉羅鍋香皂雜色香皂各樣香水蜜油洗臉具
五金鐵器開箱斧鋸械鐵縫機器木匠應用器具廚房木鐵傢具俱鈔留聲機千里鏡西式皮靴皮鞋並有頂上小芝蔴
皮底皮漆皮套靴雜色漆油各種紙煙磁器各樣花素茶呼杯盤一概俱全其餘種種貨物不及備載
新中外紳商加備垂青一切價目無不格外克己恐未周知特此佈告
中國電話二百九二十號

患腦神經衰弱病者注意

腦病良藥　靈片（レーペン）

胸中雖藏萬卷之書富萬變之策而不能活用閉于憂鬱困于煩悶當事無斷行之勇氣更加以頭痛眩暈耳鳴四肢無力倦怠勞乏衰弱不快之感與憂鬱之念怯懦恐怖因循姑息迂愚痴呆忽陷于猜疑厭世之悲境睹美景而不樂聞嘉樂而不喜食佳肴而不知其味嗚呼此可厭之病症諸君若罹其一則毫無生趣且恐成不治之症蓋即世所最懼之腦神經衰弱在婦人則爲西斯特利病者也欲思預防此病除其病根無他惟有服最好之腦神經衰弱良藥靈片而已今試舉其證據

●不移之證據　玆所舉醫大家皆確實證明靈片之有效或竭力推獎吾人于發表此鐵證時有無限之光榮焉

醫學博士　岡田國太郎先生證明
醫學士　森　友道先生證明
海軍軍醫總監　日向　次作先生證明
醫學士　羽根田鴻三郎先生證明
醫學士　森　繁吉先生證明
醫學士　內田　邦彥先生證明
醫學士　永井久五郎先生證明
醫學士　常持　爲治先生發明

醫治功效

本藥爲腦病神經衰弱腦充血頭痛眩暈西斯特利逆上耳鳴憂鬱貧血等腦神經諸病之最良藥百發百中其效如神服至百錠二百錠無論何種腦病均能除根若時常服用可預防腦充血卒中中風等症

●藥價
八百錠　五圓五十錢
四百錠　三圓
二百錠　一圓六十錢
一百錠　八十五錢
五十五錠　五十錢
三十錠　三十錢

各地若無有售用之藥店可直向本藥院購買以防假冒

奉天　井上藥房
安東縣　一木藥房
安東縣　安川晃榮堂
鐵嶺　河田福壽堂
大連　日本賣藥會社

發行所　弘濟藥院　日本東京銀座弓町二十二番地　中南定太郎
製藥所　弘濟藥院　大日本大阪市東區安土町堺筋角　中南定太郎
[illegible]　奉天小西關路南　佐藤廣濟堂

寰球無二
常備神藥

起死回生
JINTAN
仁丹
ジンタン
日本大阪　森下博大藥房

崇治
傷寒中暑　食積不消　瘧痞溜飲　頭痛目眩　胸疼吐瀉　水土不服　時行癘疫　猝中昏倒　酒醉船暈　精神鬱結

●仁丹八卦之鴻運

乾　剛健純精庶物咸寧能觀機應時服用仁丹不失其健康
兌　剛中而柔外服用仁丹爽快心神自然得順乎天應乎人
離　出仁義之方破邪是順于天也仁丹至靈能防疾永保壽
震　戒慎乎所不睹恐惧乎所不聞常服用仁丹則人生無禍
巽　柔皆巽乎剛守身以嚴處生以格服仁丹不懈則其志定
坎　病來不時宜常服用仁丹心念專一則於未萌能豫防之
艮　慎動止之規服用仁丹不失其時心氣自光明諸事適應
坤　無遠慮必有近憂履霜時宜察終堅冰至禦之即有仁丹

▲方於開陽須服仁丹以享茀祿切祈

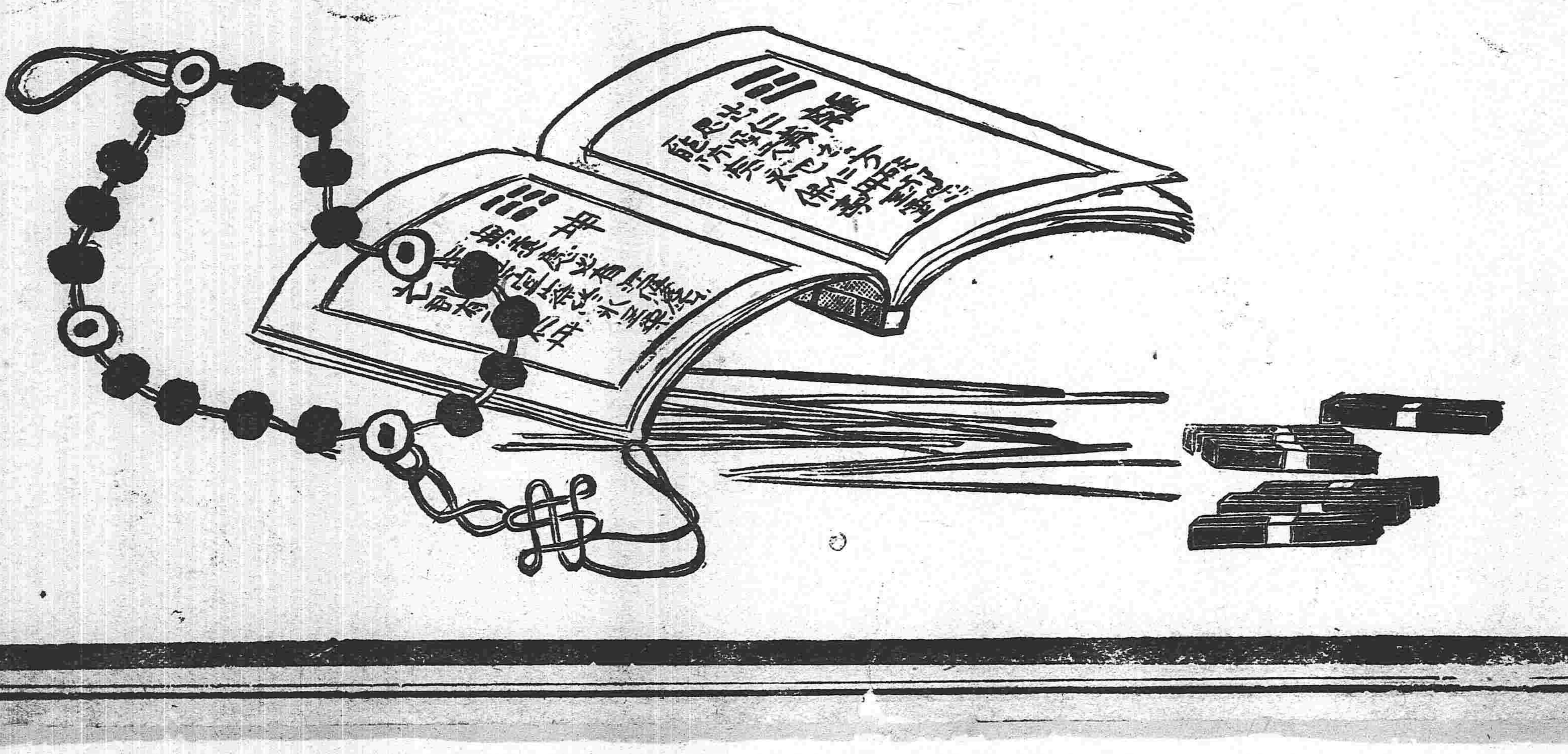

天各樣由花片子里
奉天鐘樓南　電話日十八番　中六四二號
電滙

東三省新聞

▲奉天▼

●兆赤鎭守使將發表

聞政府爲鞏固西北邊防起見擬在內蒙先設鎭守使數員一以維持地面一以爲將來改省之預備前曾擬定在洮南赤峯間添設洮南鎭守使一員以資東蒙之控御經張金波都督力保奉後路巡防統領吳俊陞中將堪充斯職政府覆查之下已認爲適當此項命令三兩日內卽可望發表云（切）

●榮司長去志甚堅

內務司長榮淑章前以財政困難各項要政不能進行曾商請張省長代呈辭職近復以八旗生計事異常棘手去之惟恐不速乃張省長挽留甚堅無計擺脫擬先行請假不赴公署冀逍省長速請政府派員接替（慶）

●希冀長春觀察使者

前任吉林長春縣知事何子璋爲張都督之館甥已委爲荒務局總辦堅辭不就茲因長春觀察使孟秉初氏有升任吉省民政長消息該氏希冀是缺聞已運動就緒於日昨由奉起程赴吉以便將來就任云（新）

●吉澤氏行踪

駐漢日總領事吉澤氏爲考察旅滿日僑情形而來東已誌前報茲聞該日總領事在奉盤桓數日卽於昨日（三日）由奉起程前往遼陽大連等處視察各種情形

●滿鐵理事過奉

滿鐵理事佃一豫氏於三日由安奉鐵路來奉立卽換坐南滿車前往大連任所

●縣知事第二試之題名錄

奉吉黑三省人士之考試知事者以黑省人爲最少觀錄試與第一試之榜示業經揭曉茲覓得第二試錄取者之姓名惟黑省已無一人奉吉兩省之獲雋者照錄如下

奉天四十名

王桐 何恩綸 張鑑堂 谷正寅
王宏汧 李恩溥 白衣錦 張毓琛
楊孝則 夏甸清 周賡颺 張鼎勛
文灝 孫定一 馬昇波 純錫
王作善 德蔭 夏樹棠 張翹汘
王之棟 宿文奎 李海鈞 李鏡蓉
陳廷藩 貴瑛 嘉琳 慶昇
蕭璧書 陸爾爽 徐鳳鳴 李文衡
逢春 書年 梁棟臣 徐泰然
王惕 傅榮蔭 胡占鰲 孫甲東

吉林三名

于振文 胡廷弼 何印川

●開墾旗地應俟查明辦理

蒙古實業公司擬請開墾達爾漢旗荒地一案內務部飭奉天民政長查復聞民政長呈復該部該旗族尙有異議批飭該公司應俟本部派員查明再行辦理云（切）

●飭派軍事代表晉京

都督府昨准陸軍部通電謂本部現擬定於三月十五日大開軍事會議籌議統一全國軍務辦法議案如下（一）妥定兵額（二）劃一軍區（三）分紮地點（四）解散舊兵（五）劃一軍制（六）統一軍餉（七）實行徵兵仰卽將以上各案速爲預備屆期務須派遣代表來京與會云（新）

●嚴杜司法界之賄賂

高等審判廳程廳長近以不肖法官往往行賍受賄顚倒是非兼以土豪訟棍或冒充法官親友在外招搖撞騙詐取財物司法前途實受障碍故日昨布告各界嗣後如遇此等之人無論係何等資格均准受害者指名控告云（新）

●頒到新改名稱之九縣印信

行政公署前准國務院電文以奉省所屬各縣內有九縣與他省名稱相同若不速行更改難期劃一昨經鑄印局頒到新印九顆分發各縣祗領如靖安改洮安鳳凰改鳳城廣寧改北鎭醴泉改突泉寧遠改興城東平改東豐懷仁改桓仁奉化改梨樹鎭安改黑山共計九縣（共）

●屯墾局之朦蔽

聞奉天瀋鐵新法四縣旗民致電政府云墾民受放地委員凌逼來省叩求都督減價緩期因屯局朦蔽未蒙批示旅費已罄求挽救（切）

▲海城▼

●新募陸軍開往牛莊

本報前誌陸軍二十八師奉部令完全編制特派步兵百十團連長吳洪二君同書記長單君來海招募新兵一般英年壯士踴躍應募者頗不乏人吳君等認眞選拔量才錄用日昨該師團教練官劉藍坡君來海調查一切刻將招募足額該敎練官卽於月之二號督隊赴牛莊云

▲營口▼

●王觀察使晉省誌聞

駐營南路觀察使王君樹翰以張督壽誕雖具禮物恭祝未得親謁甚覺抱歉茲悉王觀察使接張督來電一係爲行政要公一係爲招請赴讌於今日（三日）午後三時五十五分趁南滿瀛車晉省云

●組織大亞細亞報

近有許士貴張品卿等發起組織大亞細亞報其資本業已招足刻定研究出版地點有主張在奉天出版者有主張在營口出版者惟主張在奉天出版者佔其多數擬請李雨亭爲編輯云

●鹽捐票改歸造報所發放

鹽捐票向由財政部製訂頒發歸鹽釐局發放茲聞是項捐票自陽歷三月一日起改歸墟務稽核造報所發放云

▲本溪▼

●預警總所成立

預警事務所原設在議事會院內近因裁撤自治機關地方稅已歸縣署征收所遺收捐處舊址暫設預警總所選舉吳守先君爲總長興辦其事云

▲安東▼

●理事長因公晉省

採木公司理事長錢紹雲君同秘書王蔭堂於二十八號午前乘車晉省聞旬日內必當旋任云

▲錦縣▼

●稅契處委員得人

縣署將驗換新契一事責成稅契委員吳瑞棠兼任辦理自客歲九月間經辦以來毫無疏漏近因縣知事布告查催是以更形忙碌每日收欵二三千元該委員因職重事繁恐有疏忽每日必親自督飭日夜勤勞云

●選定預警所長

預警辦事處已將各鎭之所長挨次選定被選之姓名如下城廂所長常裕東一鎭冷松年東二鎭張岐枝北鎭李樹田西鎭張海樓南鎭楊玉興聞各該鎭所長均已奉到縣署委任矣

▲鐵嶺▼

●學欵歸縣署經收

縣署日昨令敎育公所將經收學欵歸縣署收捐處經收是以敎育公所現正清理一切惟各鄉有公會津貼學欵之處甚多一歸縣署經收各鄉恐不承認津貼矣

●小票不敷分布

工商會所出之一角銀元票已經發行四千元而不足以分佈市面仍覺銀元缺乏是以該會日昨又派人赴奉刷印小票四千元以資流通云

▲開原▼

●陸軍嚴防冒名撞騙

陸軍二十七師一百五團第二營營長趙芳臣君自蒞開以來管軍有術鎭攝有方昨特出示佈告略謂本營以保衛地面緝黨防賊爲宗旨兵弁上街持有號𥫗交易務須公平該商民等亦不可冒價多索近查有不肖之徒假本營之名在外撞騙者時或有之一經稽查偵知或被告發定必懲治不貸云云

●百家長辭職

南鎭張相公屯預警百家長吳國治君任職以來晝夜巡邏不遺餘力又兼熟於警務精於操法是以賊匪聞風遠遁鄰近村落相賴安謐使開境警長俱如吳君何患地面不靖耶

●換契處非常忙碌

日前章知事委定妥員催換契紙迭誌本報近日遠近鄉屯概已週知持換契驗者聯絡不絕每日接換二三千張不等仍有擁擠不上者住店等候棧店亦因之人滿云

▲寬甸▼

●催納錢糧

縣行政公署開徵已兩閱月矣各鎭鄉民戶完納錢糧者仍屬寥寥無幾日昨縣知事程守初君派司法巡警協同各區局巡官按牌催繳以重國課特未審人民於納稅義務能明瞭否

●平糶局已無復望

縣議事會客歲通常會期內表決籌辦平糶局接濟民食前知事裘君對於此事異常注意原擬俟今春由公欵項下撥出若干銀洋出口收買雜糧運至各鎭鄉以濟民食詎意各級自治會現奉民政長訓令一律取消恐所謂平糶局者亦與之俱消矣

▲遼源▼

●議董兩會交代清楚

縣議董兩會接知事轉到省電完全解散俟日後再行改組成立是以近來收拾器皿經理卷擋異常忙錄惟向無虧空冒領等事故於日前交代清楚矣

●收捐事務所趕辦交代

收捐事務所總董向歸地方自治會遴選經理頃縣署接上峯札文自治機關一律取消故收捐總董彭君晶鑾現正清理賬目以便交代云

▲長春▼

●工務會趕辦賽會品

本埠工務會總理崔崑田氏日昨通知各工商謂本會現奉省長來電日本大正博覽會開會在卽務將工務家之出品趕速彙齊送省並先呈願書以便轉送云

●易知事之學務計劃

縣知事易秋涵氏以學各校之燒柴最爲大宗向時隨用隨買每至夏秋之季價高數倍亦所必需不免多費欵項實爲籌劃之失宜現通知勸學所令官立各學堂趕速購買全年燒柴該欵暫行墊付俟開學後再行按月補還云

●營長操勞

混成旅曹營長智勇兼全屢破巨案迭誌各報刻聞該營長因附城屢出刼案自覺有愧厥職每晚必躬親乘馬或步行至城邊巡行一次以驚匪胆而維治安云

●催交牛馬市場底冊

鎭議事會前因自治經費無着故在各鎭創設牛馬市場一處刻聞縣署以自治旣經取銷經手事宜自應速卽交代故日昨派差前往催交矣

▲吉林▼

●學務會議詳誌

敎育司長郭宗熙於二月廿五日通知省中各校校長齊集公署會議改良學務之辦法如左

（甲）嚴催敎員　現在各校先後宣告開課每以敎員未能到齊致開課以後又有停課之舉郭司長擬飭各校函催敎員到校以免曠弛學務

（乙）淘汰學生　年假逾限多日而各校學生之在家逗遛者實居多數應分行各縣一體就近嚴催倘仍玩抗公令不來上課卽行按名開除追繳學費

（丙）注重科目　各校定章原以國文地理等門爲主科乃各校多于此種要義未明故于國文等課不加注意實屬非是嗣後各校敎授及管理人員務將前列科目特別注重詳明講解以動各生具有根本學問而後易取人才

（丁）管理方法　歷年各校風潮之起追其來因雖係學生囂張用事亦屬辦學人員失于管理今爲本年各校開校之始宜將原有管理學生規則重行審定俾免各生再蹈前轍

●補誌郵鄰捐啓

中日國民協會以日本櫻島震災民生饑饉以故該會幹事發起募捐事宜業紀茲報前再將該會所發之捐啓補錄於左

敬啓者日本東北饑饉人民餓莩櫻島地震塗炭生靈古今浩刼天下慘聞僕等以被髮纓冠義無獨善救災恤鄰有明訓卽使中日向來隔絕交通此時我盡我心亦當一視同仁之舉何況鄰誼最切交通日繁吉省人士與日本官民在在關聯益親睦前此吉垣大火日東人士亦曾踴躍認捐義聲昭著人之欲善誰不如我救焚拯溺當有同心在我協會又爲兩國同志所組織對此尤無袖手旁觀之理爰函日本方面幹事於本月五日在事務所開職員會議決先刊公啓通告同人各就所能解囊慨助越數日後再行集商特別募捐方法所願熱心同志慷慨輸將俾各該災地遺黎得以生死而肉骨曷勝盼禱之至敬此布奉並擬辦法如下

一助捐不拘多寡

一收捐所擬定二處捐欵送到由各該處塡掣捐條並代蓋印章

（甲）吉林中日國民協會事務所（乙）吉長日報社

一栽至二月十五日止報告一次刊登吉長日報一面將捐欵由協會彙送日本領事署送

一捐助者務書姓名勿以無名氏隱名等以知統字樣註入免滋弊竇

●會議征討白狼

孟護軍使近奉中央命令以河南巨匪白狼擾害治安爲日已久雖經各處派兵嚴勦尙未肅清應選精兵前往助勦等情孟軍使以此事關係甚重勢非徵求各軍官之意見不爲功故於昨日在軍使署召集省中各級軍官大開會議討論派兵進勦方法自早十一時至午後三時始經畢會惟其內容頗形秘密外間不得而知

▲哈爾濱▼

●局長更動

新任國稅廳僕處長到差以來內外人員多有更動現聞又以岔路河國稅徵收局長辦事不力撤委以前官銀號經理侯心泉接充聞侯君業已赴岔任事矣

●愼重槍械

縣署昨奉民政長令開各屬鄉民編練預警並看家防盜歷年由省備文購買之槍彈爲數甚多曾由前民政司擬定發給鎗照辦法及購領鎗彈章程先後通飭各在案近查各屬並未認眞查報自應申明定章以昭遵守飭自令到之日起卽將額備兩警及民間所領之鎗無論新舊統由該處警察所查明確數將槍枝編號烙印呈請塡發槍照執據一面造冊具報嗣後槍械如無號印卽以私藏軍火論罰等因現聞于知事已令行警察事務所查照辦理云

●華僑進行之維艱

比年擬赴俄境謀業之華僑往往覓具圜保由哈交涉局呈領護照特向俄領事署簽押方利往乃入年來吉林交涉局對此項護照忽然停辦現惟駐之黑龍江交涉局尙行照發所需照費年前原以市錢二吊作價今該局改用羌洋五七毛其囊橐饒裕者尙能辦但所覓圖保非二等商號不殊屬爲難以故現値春融華競進而由哈麕集不得前往者已達數百餘衆其苦況實屬難堪云

批示

▲行政公署批示

原具呈人劉曉泉二年十二月二十日據呈孫守和等冒領官田狡抗租項懇請飭查等情查此案昨據鐵嶺城守尉查明呈復到署業經明白指令並牌示在案仰卽遵照此批

▲交涉署批示

原具人萬成泰批來呈語多含糊究因何事被押又未將案情聲敘無憑查核牽遠局員姑行公主嶺交涉局將此案詳情查明復到再奪此批

●各埠銀行及糧食行市

天氣

▲伊 通▼

●國稅局調查分卡

伊通國稅徵收局局長張崑君視事以來力加整頓徵收大有起色因恐各分卡有不肖員司暗中舞弊日昨特遣局員陳君承九前往外鎮各分卡調查以期實行整頓云

▲延 吉▼

●籌措學欵

延吉學欵向屬支絀去歲國慶紀念日開運動會一次又耗費錢兩萬餘吊因之愈形困難日前該縣議會正議長程亞堦以教育爲立國根本若欵項不足勢必敷衍因循人民終無進步之時社會永無改良之望于是特行招集議員妥議籌欵方針以維學務後經議妥每畝地加學捐錢六百文計每年可得錢三萬餘吊有此鉅欵延屬學務之前途當不至頹靡不振矣

▲黑龍江▼

●委定清丈局長

朱省長各縣清丈擬設五行局每局設局長一員以嫩江知事趙富安青岡知事于駟華肇州知事張某蘭西知事王英敏安達知事李仲三五員熟悉荒務委任爲清丈局長呈報農商部備案矣

●江省人口調查記

朱省長前因二年分人口調查表冊各屬多未報齊特令飭統計處查照令催各屬趕辦限定期限一律報齊以便會表報部現在各屬已陸續報齊經公署統計處細加覆實茲將龍江全省二年分調查人口確實數目刑表如下

縣名	人數
龍江縣	一二七•二〇三
呼蘭縣	二三一•三六六
綏化縣	二二四•八〇〇
海倫縣	二五六•三二六
璦琿縣	一三•二六五
巴彥縣	二三九•七八六
蘭西縣	一九•九二二
餘慶縣	一五三•一九六
木蘭縣	八五•一四二
青岡縣	八二•七七六
肇州縣	二七•九二八
嫩江縣	一五•六九五
訥河縣	四〇•二六四
大賚縣	五一•二一六
安達縣	一二•八四五
拜泉縣	一〇一•〇六六
大通縣	三九•二二〇
湯原縣	二一•九九七
蘿北設治局	〇•五七八
呼瑪設治局	七•六四八
龍門鎮設治局	一七•五八一
肇東設治局	七五•一一一
西布特哈	一〇八一六
東興鎮	七•七六一
鐵山包	一•三七六
杜凡屯墾局	一八•二二四

共計全省人數二百零二萬八千七百七十六人附計外國人共七百卅六人

雜報

▲奉 天▼

●縣知事晉省領欵

廣寧孫知事會有嚴君近以該縣行政經費半年未領昨特來省謁見民政長面陳困難情形並請飭司發給以濟急需聞經省長允准候知照財政司長約量發給云（共）

●資本家倡辦林業

直隸撫甯縣富紳宋君植蓉于各項實業素有心得上年又赴東瀛考察林業頗費鉅資茲于日前自海外歸來擬將前在奉天洮南縣所領之荒地六百餘方培植森林藉以振興實業現已來奉携有絕大資本預備一切以便赴洮開辦云（止）

●補征局局長易委

營口河北鹽厘補徵局局長蔣伯維莅差一稔已屆期滿經運使當委任劉顯亭氏接充蔣君另界他差聞劉局長於一日莅局視事呈報司署備案云（三）

●警察廳請領手鎗

警察廳廳長以巡警向無手槍値此匪患頻仍倘遇事故大槍不易施放僅恃警刀難以捕匪故呈請都督發給手槍一百枝以備巡官巡長巡邏時更替携帶以防不虞聞張督已經照准飭令軍械廠如數照發矣（新）

●城守尉飭回本任

復縣城守尉多壽君因該縣越獄案被撤多君晉謁省長聲明職有攸歸城守尉與越獄絕無關係省長始恍然大悟昨已飭其回蓋平本任矣（共）

●撫郵警士

第四第六警察署所管界內出有搶案數起當由警士何文貴等竭力防禦致受重傷旋經送往外國醫院調治警察廳長張俊生氏慨將自己應得俸給悉數捐入充作撫卹傷累具僉發給藉示鼓勵云（三）

●警長易委

遼中縣代理警務長劉某因案被人來省控告當經張民政長派員查明所控事均屬實應即撤差委任陳瑞東君前往接署聞陳君於三月一日奉到委任狀稟辭赴任云（共）

●推廣小學

共和成立人民均應就學然欲謀教育之普及非推廣小學不可鄉曲僻壤創設校舍不求表面之觀瞻則經費亦易籌書延聘教員教導青年使之從事學業數年而後自然人才蔚起故教育部令行政公署轉令各縣知事設法提倡云（三）

●禁止軍警觀劇

張都督近以軍人警士多有因觀劇滋生事端者故特訂定條規通令軍警各長官嗣後除出勤不計外凡軍警不准再入戲園觀劇非奉差遣無故不准出營並飭令軍警兩機關均派妥實稽查各二員不時稽查倘遇有滋事軍警責罰不貸云（新）

●夫也不良

山東于福成去年携其妻來奉因不事正業吸食鴉片手頭拮据乃逼其妻賣娼以謀生活嗣以所入不敷支用近將其妻賣與某商人作妾得身價洋一百五十元其妻聞知即赴警廳控告昨經警廳將其夫暫押候訊云（慶）

●小孩墜車斃命

城西甯官屯董某以大車載其妻及子女三人來城行至大西門臉其三歲之幼女不知如何由車上墜下正落軌道間爲車輪所輾一時身首兩斷血肉糢糊經崗警上前詢問知死者爲董某親生之女隨令其將屍身裝載車上御回鄉間云（慶）

●軍人無禮

昨晚九鐘時慶豊茶園有陸軍警察一名身着便服在該園觀劇園主以其不是軍人向前賣票伊竟口出不遜大肆蠻橫嗣由二十七師某稽查明始知爲陸軍警察當即勸其回營云（壯）

●女師範聘定蕭女士

省立女子師範學校校長張君曉安以該校本科音樂教員余女士因減薪引去遺席未便久懸呈請教育司長加札委任蕭女士前往担任本科音樂並預科圖畫及高等班英文各科教員聞該女士原係小河沿淑德女學校學生後在北京某女校畢業此次歸來故受該校之聘云（止）

●私售軍械有干例禁

小西邊門外某喇嘛寺僧人勾通中外匪人販買違禁物品希圖厚利已非朝夕且可包運出境前有某洋行執事范景亭與該僧人等將匪人定購軍械之欵吞沒犯案旋即逃走近聞又有無賴私與該僧密謀實屬罪不容誅有治安責者應查究焉（共）

●諸君須知色字本從刀

平康里四弄某班妓女性極淫蕩前與𢬵夫談金標夥度近又與聚福班廚夫阿三有染談金標微有所聞約束該妓不准他往該廚夫憤甚於昨陰歷初五日持刀將談金標刺傷數處奄奄一息旋即報知第四警察第二分署將兇手阿三拿獲送交警廳押辦外並將受傷之談金標抬至北關衛生醫院診治未識能免性命之憂否（共）

●捉賭耶盜錢耶

大北關橫街住戶李老七本一游手好閑之徒近因窮極無聊每恃設賭抽頭以爲生活昨晚又集賭友六七人大推牌九忽有人越牆入持械入室將桌上所有銀錢席捲而去各賭客瞠目相視俟追出門外不轉瞬而杳如黃鶴矣（慶）

●妓女脫離苦海

平康里東瀛仙館妓女花惜春近因生涯冷落厭倦風塵有王纘五者（綽號王腐子）與該妓兩情繾綣定有白頭之約聞現已出資五百元代償貨當於陰歷初六日由該班接去藏之金屋云（共）

▲遼 源▼

●天網難逃

遼陽城東第一區沙滸屯住戶邸占林劉永秀張景貞張復海四人民國元年八月間夥同强槍二臺子村安振遠家搶去衣服財物等項後將邸占林等四人捕獲由劉渡海帶區卷押因一時不愼致被潜逃當將邸占林等三人送案懲治茲被偵探將張渡海獲住送至事務所大約一二日內必送法廳懲辦云

●拿獲掏摸犯

孟廣德營口人久慣掏摸去歲來遼屢次犯案二月廿四日會同孫三楊所子在平康里掏得德祥皮錢包一個內有洋五角銅幣二枚被失主知覺即報知崗樓當即拿獲帶至一所經巡官提訊孟廣德等供認掏摸不諱旋送至事務所轉送法廳懲辦云

▲海 城▼

●預警一律剪髮

海邑鎭鄉預警辦理素稱完善現當農隙之際開操教練以資守望昨經總長萬濤川君親臨各鎭驗視操法均各步試整齊槍法嫻熟雖見一般頑固者身着警服依然髮辮後乖殊於國體未脫當經總長論飭一律剪除以肅軍容云

●春旱可慮

海境入春以來天氣溫暖雨雪甚少路上已風過揚塵一般人民咸謂昨年亢旱已極乾燥過度今春猶然枯旱將來播谷之際農民不免怨咨云

▲營 口▼

●芝罘輪進港之佳況

本埠自客冬封凍之後異常寂寞茲因春融氷泮輪船相繼來埠一般穎河運謀生者倍常雀躍即各輪船公司以及各商號亦莫不喜形於色昨見芝罘輪進港商人皆遙望舶影鼓掌傳呼莫名熱鬧云

●大賭犯押送法廳裁判

本埠第一署署長修長餘君稟商劉廳長拿獲太古洋行之賭犯其中多係各商巨擘劉廳長以事關法律範圍非可與違警者同日而語又衆該犯等紛紛央人保釋殊多不便於昨夕派警士多人押送賭犯十四名送交法廳罰辦云

▲本 溪▼

●於禽獸奚擇焉

縣西三會場住戶荆耀禮與同屯王姓婦有染後將小女字荆姓之子爲婚惟荆某年僅花甲淫心尙熾二月二十八號夜間至媳床榻欲爲禽獸之行經兒媳拒絕並携剪子將其翁髮辮剪去聞者咸爲之捧腹也

▲安 東▼

●廳長禁演淫戲

本埠大觀茶園日前由各處聘來超等坤角數名登臺唱演態度可稱已絕是以觀劇者眉飛色舞樂此不疲如不設法禁止實屬有碍風化警察廳長有鑒及此特出示諭凡有關風化之劇一律禁演云

●不戒於火

本埠後潮溝僑戶崔姓因炊飯不愼以致火光上升梁架烟氣滿屋人不得進遂燒毁草廬三間幸在白晝多人撲救逾時即滅

▲鳳 凰▼

●吸烟犯案

東街住戶戚志遠素有烟癖終日吸食還有烟客造訪開燈售賣二月二十六日戚某在家吸煙未加防備被警兵聞知突入拿獲當即解交中區轉送縣署罰辦云

●王雲峯胆敢回鳳

去歲率領群匪强搶邊門商戶之王雲峰事後潛逃無踪迄今半年終未拿獲日昨中區偵探双儀臣因要公前往城西雞冠山辦理不期到站下奉正與王雲峯覿面相遇觀其情形時是購買車票往赴安東者且有不知姓名之匪人二名與其同往是時双儀臣孤身一人未敢阻攔急速回鳳報告率警復往能否追蹤拿獲俟訪再誌

▲新 民▼

●婦女輕生

邑北警察六區轄界季家崗子村住戶王凱之妻李氏不知何故於二十七日自縊身死妻弟李萬林出首干涉頗有異言王凱見勢不祥在該管警區報請檢驗當經警察事務所轉報地方檢察廳往驗其中情由容訪再誌

▲錦 縣▼

●因驚殞命

邑街與順染房一日七句鐘因不愼於火燃着穢堆琛火焰冲天蔓延鄰右世官源糧舖經警區撲滅已誌本報惟世發源掌櫃劉洛升君當時見火勢冲天燃着糧囤痰火上壅立即倒地昏迷不醒延至第二日辰刻殞命云

●再誌姦拐確情

日前報載大凌河街住戶談慶之妻被拐茲經詳細訪聞獲案之清吏臣雖亦潛逃實非正犯惟案內知情之王仲臣先奸後拐現在清吏臣已到案對質想姦拐正犯定難逍遙法外也

●爲陸軍旅部騰出房屋

陸軍二十八師五十六旅之旅部移錦駐紮業誌本報茲聞旅長汲君海峰於日前來錦勘驗地址若僅縣議會房屋不敷佔用嗣經縣知事將該院東壁商務會房址一併撥歸該旅另將縣立模範女學校遷駐北關惠峰當後院所遺地址擬歸商務會佔用大約三二日內互相遷移云

▲鐵 嶺▼

●丁祭放假

男女各學校月之二日因係丁祭照章放假一日以資休息教育公所於是日記禮並傳知各校放假云

●操練警察

警務長李君現已添募馬巡十名於月之二日帶領馬巡赴柴河西岸演操以資練習並考驗新添馬巡騎馬打鎗合格與否以定去取因馬巡專事緝捕非鎗馬熟嫻者不能充當云

▲西 豐▼

●庸醫草菅人命

東門外祥生堂醫生周汗江毫無醫學懸壺問世昨有北街俊升客棧皮姓之妾某氏懷孕數月因患感冒請該醫診治該醫誤認血療內熱遂擬破血猛劑服藥以後胎即下墜該婦旋亦斃命如此庸醫草菅人命而求治者尙絡繹不絕斯眞可怪也夫

●教員風流

東門外藥舖馬姓綽號馬瞎子家有童養媳年方二八体態風流不安於室與第三初等小學校教員奎欽結不解緣二月二十七日晚八鐘時奎欽入馬姓養媳室內以圖歡樂遇馬某出閣之女歸寧在室該女綽號馬小胖係慣于皮肉生涯者奎欽正在調笑間馬某自外歸來向該教員索洋以致口角行歐幸工商消防隊官經過其門入室排解馬某乃赴縣署呈報未悉如何判斷云

▲寬 甸▼

●小學校長易人

兩等小學校校長于嘉珊懷邑人不特品行端正日熱心學務聲望素著去歲冬季突接家書謂其弟已因天花而夭父已年邁無人照顧因之辭職歸里所遺校長一席薦舉劉懋堂接充聞日昨縣行政公署發給委任書入校任事云

●疹疫盛行

客冬天氣不正人民多有患瘟疹者俗謂之紅白瘟疹無論男女老幼一經傳染發熱出癍三四日湯水不下即行斃命自年前以迄于今因疹疫而死者約有千八百人之譜當局者盍飭官醫調治以保民命焉矣

▲遼 源▼

●明火强搶

本街東南隅稀家菜園日前因賣房得洋一百五十元被人探知於廿二日夜間突來步賊三人手執快槍入屋威嚇將洋盡數刼去既受驚悸又損錢財該氏誠大不幸矣

▲山城鎮▼

●地面安謐

四鄉被胡匪攪擾之處時有所聞本鎭幸賴巡防游擊隊馬一營營長趙君慶廷與巡警區官方君並商團團長李君桂軒竭力保護故本鎭地方尙稱安謐云

▲營口百美人相片

玉卿班小鳳係八年十九粉面桃腮容貌驚人故凡見其豊采者無不魂爲之攝而神爲之移詢屬平康中之尤物至於時調鼓詞其餘事耳

▲長 春▼

●胡匪正法

商人劉李二人因赴二道溝途經三不管地方被胡匪四名將劉某刀傷數處巧遇游擊隊將刼匪王張二名拿獲送總局懲辦已詳前報刻聞裴旅長函知警局將張王二匪押送旅署經執法官審訊明確於日昨午前解至西門外按照軍法次第槍斃云

▲哈爾濱▼

●回民之無理

昨晚傳家甸北桃花巷回民乞丐某向某娼竇討取食物某妓謂汝既係回民有猪蹄一副可取食之某回丐以語係辱罵遂糾合回衆多人齊赴該妓處尋毆幸經鄰佑出爲調和始歸了結

●醫院招考看護婦

傳家甸濱江醫院原由南省聘來看護婦二名者係深明醫理者近該院留治病人日見增多若仍以二人看護自不能周故該院長伍醫官已出有廣告招考看護婦數名投考者甚形衆多現已選取四名入院學習一切矣

●鄉校尙未開學

本城各學校于二月二十號均已一律開學授課近聞鄉間初等小學校因歸併手續尙未妥協以致開學之期尙遙遙無定云

▲黑龍江▼

●電影戲園不准吸煙

永安里共和茶園開演電影警廳以電性猛烈恐有危險特嚴諭禁止吸烟一般觀者議論蜂起有謂爲洋火引電者有謂爲烟草引電者果爾則人身之電更多不盡被講去耶

花界消息

●風春軋拚

是子均係平康流氓與東瀛仙館鳳春拚識兩情相洽如漆如膠會員記云他兩個經今月餘只一處宿是也年前柳子臣執邊于某妓鞋閣見其身軀魁梧知其必有所向披靡之本領肉重稜鬪之特色好以因某君遠在鷄林縮地無方只以童子均爲權宜之計暫濟燃眉不似强項公之耐久朋也

▲吉祥部之三娟

吉祥麗娟不特對于游客易生感情即任邊務者亦贊賞不置其妹素娟受阿姊之陶鎔於酧應一科則非他妓所能及雖情竇已開尙未得如意郎君以之墾拓寄語東風好抬舉惜花先讓護花人

愛娟蘇州閶門人現隸吉祥部神女生涯頗不落寞推厥原因于交際一科頗資研究無論生張熟魏一視同仁譜淡粧濃抹總相宜句該妓足以當之

●嫣皇無計補情天

吉祥秀英桂英姊妹花也茹生照看屯之要求與秀英結識春風一度各自東西而秀英夕•燈花晨占喜鵲冀其再至日前過其粧樓詎料竟與秀英脫離關係詩云載酒看花春復秋十年一夢覺揚州回郎莫問花間事贏得儂名薄倖留

楚君被情魔纏繞墜入情海之中大有此情無計可消除之狀態欲藉茹生情劍一揮將情絲斬斷因原函有維持破壞兩大問題相詢不億余前之爲局外人者今竟恭入局中但此項重要問題似應取胸中記事珠畧加摸索若抱急進主義恐與第一第二生命有關噫嘻試問青樓佳麗孰是情人可憐翠袖殷勤無非幻境質之楚君然歟否歟

▲最是無情最有情

昨贋因心君之約至瀟湘館張小香處茶話見該校書二八年華姿容秀麗至於舉止大方應酬周到自不待言且具一種爽毫之氣語言慷慨令人心醉可謂巾幗中之英雄眞令人樂而忘歸也

報名 交保金□元畢業發還 地址 大北關火神廟胡同東頭路北

大減價廣告

啓者敝號于陰歷三月一日將遷至永世街仁太洋行對面市房交易因貨多轉移不便先將本號存積各色呢絨嗶嘰羽紗布疋及衣飾各品等擬于陰歷二月五日始大減價三禮拜爲求脫貨未敢圖利仰蒙各界諸君屆期惠臨是幸此佈

營口東大街　同義長謹啓

英商 太古洋行

頂上洋白糖・保火險公司

東三省各處均有代理

乾元溥金店

本號開設奉天城內銅行西銀行胡同座南向北新修樓式門面三間歷有年來物美價廉久蒙各界諸君惠顧今本號特由津申聘請名師研究五族應用時式各種花卉首飾盃盤器皿無不精巧專造赤金代質手鐲表鍊手留各樣民活一概俱全童叟婦女無欺工資格外克己諸君賜顧者請認本號金字牌扁不悞主顧

本號謹啓

招聘教讀教師廣告

鄙人現欲聘請北京人中國教師一人務須學業精通口音清楚者如有願就此席書修從優奉給請至鄙寓面訂可也特此佈告

奉天小西關斗毋宮廟內　俄武官依里亞申闊啓

丟失滙票廣告

啓者張相臣于二月初三日由鐵嶺來奉在馬車上丟失錢包內有鐵嶺源成昌滙奉大西關永豐慶油房順記名下滙票一張計洋八百六十元並鐵山包招墾信票四張福增源領名五十方丁亭彩陳蔭功二人領名兩方明遠堂領名二十方德源生領名二十方除呈報警察商務立案外特此聲明

李相臣啓

失票聲明作廢廣告

西安縣警察事務所前欠奉天四平街同義合軍衣莊皮大氅洋若干由本街商戶天益長會至孫家臺驛大有棧會票一紙係益字一百二十五號會同義合名下小洋一千一百元於舊歷年前臘月開具今正初八日付給此項會票由敝所函寄同義合不料該郵局半途遺失至今未能寄到倘被何人拾得者永遠作爲廢紙特此登報聲明

西安縣警察事務所具

海城西區巡官盡職可嘉

大高力房巡官徐君士鎜自蒞任以來晝夜帶警梭巡嚴防匪患毫無疎虞對於烟賭兩節尤爲注意一班賭棍均亦守法而各弁無不感戴至於警士經伊訓練無一不守公法努力進行而地面竟得此等巡官豈不是農商之幸福耳該巡官是爲盡職可嘉是焉

本鄉公民啓

大孤山商務分會緊急廣告

啓者敝分會前因本街義興源油房欵業因欠日商日升公司債務交涉擬以舖墊房產抵償事關中外交涉諸多窒碍當由敝會變通辦理呈准各署立案援照慈善律出拍賣彩票聽從大連宏濟彩票一百十一次即本年陰曆二月初五日出彩號碼爲標準已於客冬印發各處代爲銷售現查各處銷出寥寥期限將至碍難照辦故期前稟請各官署先行取銷原案並電知各處代銷地方將票案繳回作廢凡各界人士如有購得此票者請即向原購之處繳換原價恐未週知特登報聲明

大孤山商務分會謹啓

區官廉明

保定府人李金瑞與閻山滿由遼源縣結伴回家稍帶洋票七十元現洋十七元於陽歷二月二十一日抵康平縣東北四家子晚宿於張家住店半夜醒時將棉襖丟失急綁店家彼竟言余等爲丟包者即將余等綁吊遂到燕窩警察二區報告來兵將余等帶區余等將帶錢信欵出幸姜區官夢兆君公正廉明見余等不像歹人訊明余之來歷飭令店主將錢如數包賠着余等承領又派妥兵保送出界軍警中皆能如姜區官者行旅有何畏哉余等無恩可報爰登報端以感大德

保定府人李金瑞閻山滿仝頌

東洋無匹 眼科靈藥

總治時行目疾火熱眼症眵黏腫痛白翳青盲赤筋胬肉乏疲難開羞明畏光迎風流淚一視物不明等所有一切眼症均點用此藥水應手奏効神奇無過於是

調劑老舖日本大阪　參天堂大藥房

好看的東西

無論甚麼人全是愛看的所以人於這個修飾臉面的事情也不能竟乾淨就算完了總得天天免使用這個

双美人牌洗臉粉生出那個天然的美麗好看來

總經理　奉天　寺庄洋行

双美人牌牙粉　双美人牌香粉　本店虔製

聲明作廢

鄙人於正月五號即癸丑十二月初十日晚八鐘在奉天大西關回日本車站途中遺失黑皮包一個內有荒照四十三張曾登報聲明送回者酬洋貳伯元今已多日杳無倘於陰曆二月初十日前有送回者必酬洋四百元確信合再登報限期作廢有送確信如某人拾去者酬洋壹百元儲欵以待決不食言如送回或送信即至奉天日本站悦來棧或城裏四平街吉順昌絲房均可鄙人已一面呈明公署存案逾期即作廢矣

齊式軒啓

君患血分虛弱之時（三）

當服司各脫乳白鱉魚肝油使血濃厚有力此藥必能有此效驗使君能抵制血薄氣衰瘰癧及各種因血衰弱所致之各等病症

司各脫乳白鱉魚肝油能令弱者轉强瘦者變壯孩童日漸長發孕婦加添精力年老者得復其少壯時之氣象

以上事實於環球各處頗有證據已歷三十九年之久惟因此藥功效如此奇特每有奸商製成假藥其式樣雖同但藥料賤價無用毫無治病之實效故若君之身體軟弱或患病乏力僅須服食司各脫乳白鱉魚肝油切勿誤購無漁叉負魚之商標者

奉天　經理處　仁太洋行

（電話二百零二號中）

養腎內補丸

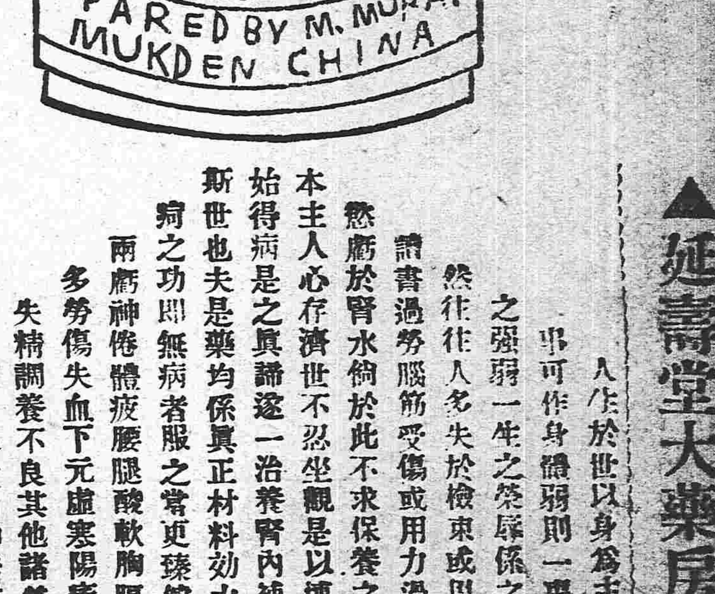

定價

三十日分　一打　金廿五圓
十二日分　一打　金十二圓
五日分　一打　金六圓

定價

三十日分　金貳圓五十錢
十二日分　金壹圓十二錢
五日分　金六十錢

▲延壽堂大藥房

總行　奉天鐘樓南大街　分行　奉天鼓樓北大街

人生於世以身爲主身體强則百事可作身體弱則一事難爲可見身體之强弱一生之榮辱係之矣所關不甚重哉然往往人多失於檢束或思慮過度心血乎損或讀書過勞腦筋受傷或用力過分害及四肢或放縱情慾虧於腎水倘於此不求保養之方實難期有健康之一日本主人心存濟世不忍坐觀是以博採東西醫理悉心研究數載始得病是之真諦遂一治養腎內補丸聊作救人之寶筏藉以供諸斯世也夫是藥均係真正材料効力甚大有病者服之固有除沉痾之功即無病者服之常更臻健康之効如先天不足氣血兩虧神倦體疲腰腿酸軟胸膈膨脹脾虛胃弱氣短痰多勞傷失血下元虛寒陽痿不舉精薄無力手淫失精調養不良其他諸勞百損五勞七傷等症無不奏效如神諸不信請嘗之試知余言便之不謬也

▲各埠藥房出售

分行　長春城內北大街
分行　大連市伊勢町

日本郵船會社瀛船廣告

由大連埠頭起

三河丸　三月十日（陰二月十三日）正午往門司神戶橫濱
高砂丸　三月十六日（陰二月二十日）往太沽牛莊

日本郵船會社代理店　三井洋行大連支店　電話（三一〇）（四六〇）

乘船票由本出張所自買如有乘客請至本所購買

株式會社 南滿銀行

本店　奉天小西關大街
支店　本溪湖永利町

電話　中一八二番　日五三三番

敝行辦理普通銀行業務存放匯欵力求敏捷不悞主顧恐未週知特此佈告

北京謙和泰廣告

本號滙兌北京天津張家口保定府安州新安鎮等處銀元銀兩票滙電滙無不捷便有向該處滙兌者請至敝號面議會費從廉特此奉佈

駐奉分號寓小西門裡裕源棧內　日本電話四二一號